盛京時報

民國五年 大正五年 陰二月五日 陽三月八日

發行所 奉天大西門外大什字街路北 盛京時報社

論說

革命時代中交兩銀行之信用問題

▲商人不可不一注意也

雲南獨立軍有佈告一則，遍傳各省。並登載各民黨及中立報。其詞略謂袁世凱背叛民國，棄總統而稱皇帝，既失元首之資格，即不應運用國家之機關，業經本政府代表中華民國聲罪致討，將來共和統一政府成立，所有中國交通兩銀行原有紙幣自應擔負責任，惟該銀行於本政府起義以後發出之紙幣，並一切公債及各項存款於本政府起義以後未經取去者，均認爲袁世凱個人之交涉行爲，本政府概不承認云云。同時有香港商人林道懷陸明等，以個人名義，散布印刷品於中國各大商家，其內容之言，亦如雲南政府佈告之大意。夫雲南獨立軍現與袁政府立於對敵之地位，其謀不利於袁政府，不問可知。林道懷陸明等之言與滇軍佈告同出一轍，或者受滇軍之主使亦未可料。惟吾人不問其人之位置若何，苟就事實上研究之，亦非無注意之必要。試爲我商民一剖晰之。夫袁世凱非有點金術者也。此次帝制運動費，征滇餉械費，既未得外債之援助，又無他項之接濟，其不得不恃中國交通兩銀行爲後援，固在旁觀者意料之中。該兩銀行資本有限，營業所入，不外以下之二種。

（一）藉紙幣吸入之現款

（二）各商家富戶之存款

據林陸兩人之傳單，謂中國銀行原有資本不過六百萬元，而各戶存款，已達四千萬之多。又謂該行前發鈔票五千萬，今再益以二千五百萬，是以六百萬之資本金負償至一萬二千萬內外云。但此數目能否確實無訛，吾人亦無從查攷，然該行紙幣及存款之數，過於資本之額，或不盡屬虛揑。至於交通銀行，與吾國交通部極有關係。如鐵道收入，悉貯存之。或較中國銀行爲可靠，然紙幣之多，亦云極矣。要之該兩銀行，皆有國家銀行之性質。其信用胥以政府之信用爲轉移。今袁政府既在風雨飄搖之中，民間對該兩銀行懷抱疑念，亦固其所。大凡國家有一次革命，則金融必爲之動搖，國家損失必不可免。辛亥革命，其前鑒也。願商民注意及之。

雜錄

政府製造民意之密函

袁政府製造民意之種種密電，已歷載本報。該政府又以電文拍發甚多，恐各省不能抉擇精要，致有參差，特以統率辦事處封函朱啓鈐等十人之名義，摘錄各密電之要點，密函各省請其照辦（民意徵實錄）所載即致唐都督任巡按者，茲也錄如左

蓂賡志清仁兄大人惠鑒：支日密電諒達左右。國民代表大會法案本月四號經參政院開會修正第十二條原文，係於監督所在地組織選舉會，今加入但書「監督認爲必要時得委任縣知事行之」二語，一以免到省投票之遲延，一以謀監督操縱之作用。若照原文，聚數百之初選當選人於省城，非惟召集不能尅期，而人雜言龐，投票時斷難一致，有此特別規定，即請查照辦。電所云於在省各機關中挑選此項人員，預先密飭各縣俟參政院電到即可定期舉行，茲由同人公擬投票後辦事件數條開陳，鑒察所最宜注意者，一國民大會推戴電中必須有恭戴今大總統袁世凱爲中華帝國皇帝字樣，二委任代行立法院爲總代表，必須用各省國民代表名義，其餘軍政各界之推戴電及登極時各界慶賀書，亦乞照單預擬，據備爲要，手肅敬請勛安。朱啓鈐 周自齊 梁士詒 阮忠樞 張鎮芳 袁乃寬 張士鈺 唐在禮 雷震春 吳炳湘 公啓 十月六號

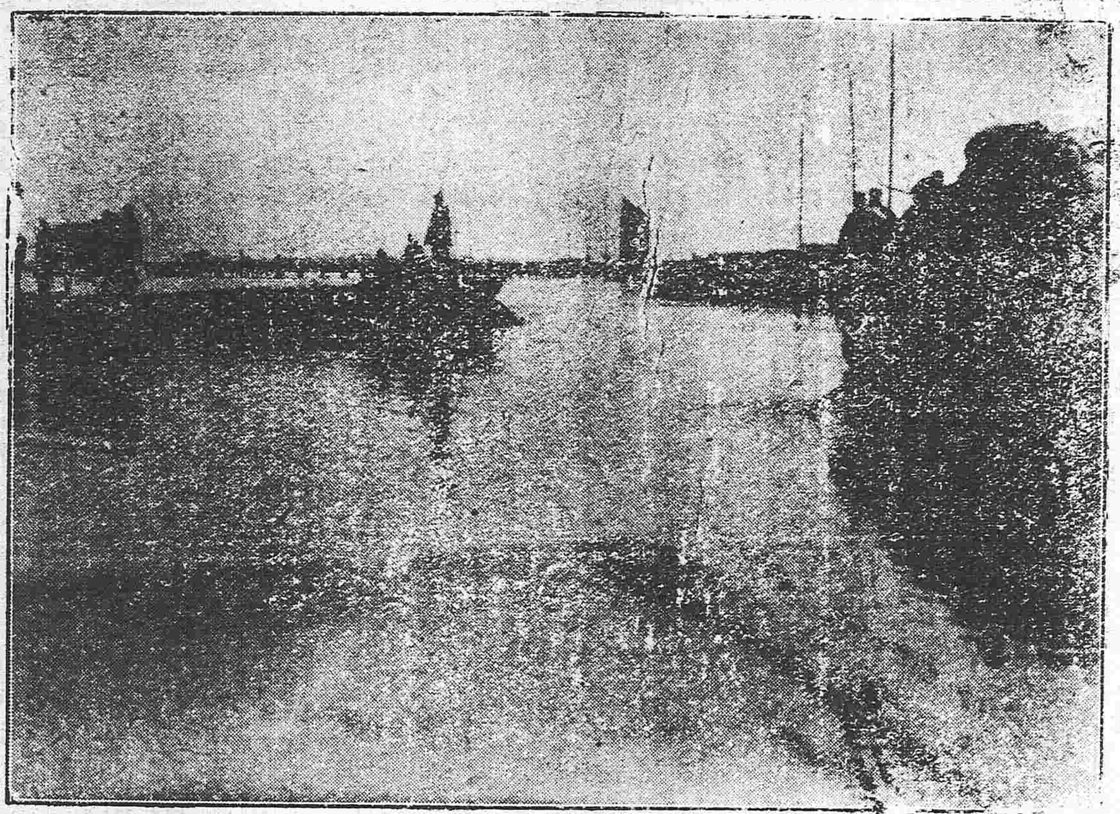

通州碼頭

（一）投票日應辦各件 均於一日辦完

（甲）國民代表大會報告票數電 預擬報告電文 俟投票決定國體後立填註票數，即日以國民代表大會名義電達元首及代行立法院，其原稟存後寄

（乙）國民代表大會推戴電 預擬推戴書文內稱謹以全體國民公意恭戴今大總統袁世凱爲中華帝國皇帝，奉天立極，傳之萬世等語，俟投票畢交各代表簽名，即日以國民代表大會名義電達元首及代行立法院，其原書彙存後寄

（丙）國民代表大會委任代行立法院爲總代表 預擬電文內稱國民代表大會議定委託代行立法院爲國民總代表等語，俟推戴書簽名畢，交各代表閱過，即日以國民代表大會名義電達代行立法院

（二）投票後應辦各件

（甲）商界推戴電 （乙）軍界推戴電 （丙）政界推戴電

各預擬推戴書文內稱現在全國民意決定國體，推戴我大總統爲皇帝，某等伏願我大總統俯順輿情，早登大位等語，交各界人簽名，俟投票畢後三日內各電達元首及代行立法院。商界推戴書宜先接洽商界重要人議妥簽名，再託其轉邀衆多商人彙單列名，簽名者愈多愈好

（三）登極時應辦各件

（甲）國民代表大會慶賀書 （乙）商界慶賀書 （丙）軍界慶賀書 （丁）政界慶賀書 各預擬慶賀文各交簽名，俟宣詔登極日電達皇帝及代行立法院

醒世短篇

一飯千金（二）

踽石

沈已力倦神疲，乃隨之俱入，書齋中陳設淨雅，布置整齊，某飭役侍候，乃拱手別曰：僕猶有小事羈身，未能奉侍左右，容晨當更奉謁。復目二役曰：善侍恩公，其毋怠。言已外出，沈乃和衣而睡，然心中忐忑，輾轉不安，因思旅店被拘，聲勢洶洶，原因安在，後堂優待，寵遇彌隆，究屬何故，籌思終夜，竟未能得其眞相。未入睡鄉，則已雞聲報曉，旭日東升矣。閱者諸君所謂某者固何人耶？沈某抑緣何被逮耶？若試猜之，此一悶葫蘆，得毋令人急煞耶？請更畢其詞，以爲諸君快。初，號英販藥至燕，一夕抵九江，宿於報國寺，時值隆冬，天氣烈寒，及將就寢，聞庭前有號寒聲，乃啟戶出窺，則見巨槐之下一丐瘦臥，鶉衣百結，顛頰不堪，稻草雜堆，全身蜷伏於中，連發顫聲曰：飢哉寒哉，吾命其殆哉。沈乃注視良久，見丐雖面目癯瘦，然眉含英氣，類非爲惡者流。目睹斯狀，仁心猝發，即轉步旋室，於篋中取棉衣一領、牛肉[illegible]餅[illegible]丐。丐於奇寒烈飢[illegible]特饑之際，忽受若是犒賞，不覺喜出望外，衣食既畢，乃起向沈長跪曰：僕史至誠是也，投親不遇，淪落江湖，今飢餓交迫，已絕粒三日，自謂畢命溝壑，長別人世，不意遽遇仁公，慨發慈心，俾殘喘得延，犬命猶保，即粉身碎骨，難報此恩矣。然來日方長，世事多變，僕雖得一時之生，終難免泉下之悲。公何方善士，乞示姓字，俾僕刻銘五內，以誌不忘耳。言畢仰天痛號，淚沾衣袂。沈乃扶之起，而告之曰：僕沈雋英，江西樟尤鎮人，今夕因投宿乏舍，故借榻於是。辨君語言奇異，諒非北方之人，深夜淒寒，朔風凜烈，可偕人斂室，願作長夜談耳。史乃隨沈入室，既坐，沈復詢史曰：聆君所述，其投親不遇，以致飄零無所耶，然細觀君面，必讀書種子，且年壯力強，正可有爲，前程遠大，何遽因稍遭挫折，遂志敗氣頹，自甘落魄耶？僕不敏，性素不吝，如有所需，愿惟命是從。史乃再拜稽首曰：聞君大教，不啻暮鼓晨鐘。僕本浙產，家亦望族，家嚴屢任縣缺，祗以官運欠佳，迭遭事故，罷職歸里，依然兩袖清風，生產無幾，嗣因椿萱并逝，孑然一身，乃依舅家，詎知禍不單行，是年冬舅以病卒，越年春舅母亦逝世。斯時僕年甫弱冠，自治尚難，乃投依於某甲，聊作棲身計。繼思男兒志在四方，豈宜久居人下，今春適接父執周翁函，促僕往陝助理學務。周翁者，陝西提學使之外戚也。僕受命之下，善慰奚如，乃貸資於某甲，束裝就道，舟抵九江，資斧被竊，徒手空空，志氣沮喪，遂典質行裝，冀達彼所，豈知禍福無常，災凶迭至，僕體本孱弱，飽受風霜，病遂大發

金星保險公司賠欵迅速

本號於陰歷正月初十日上午二時失慎，所有貨物傢具均被燒去，幸在金星保險公司買有保險小洋二千五百元，聞金星公司內分羊城公司一千元，廣恒公司五百元，災後由該公司派員到奉查驗，核實賠償，將欵過付。本號實深感激，用特登報以鳴謝忱，并爲投保者介紹焉。

奉天金銀庫胡同 東昇泰 啓

滿鐵定期船大連出帆廣告

青島寄港

上海行

榊丸 神戶丸 每星期五（正午開）青島寄港（六、五〇〇噸）（由上海復航時直放大連）

每星期二（正午開）上海直行（五、〇〇〇噸）（由上海復航時寄港青島）

以上兩船均設有無線電信機

香港廣東行

泰平丸（三月上旬）開往香港

泰陽丸（三月中旬）開往香港

本事務所及在營口遼陽奉天鐵嶺長春各站均可發賣聯絡船車票

兩輪船現均設有無線電信以便旅客而謀聯絡之便利

南滿州鐵道株式會社 大連埠頭事務所

火險告白

敬者弊行經理火險已有年矣，因今推廣交易起見，左添承保市貨、屋產、家私衣箱、煅房貨物等件，凡遇不測，立照即章賠償，毫無延悞，如蒙紳商賜顧者，請移玉弊行面議可也，至於保棧開列於左

保頭等平房 每壹千元 六元
保二等平房 每壹千元 八元
保頭等房內存貨 每壹千元 十元
保二等房內存貨 每壹千元 十二元

代理 明治火險公司
代理 日本火險公司
代理 共同火險公司
東京火險公司

三井洋行

奉天大西關 電話 中國一五二五號 日本二一二號 日本三一五號

南滿醫學堂招生廣告

本堂特招新班學生一斑，繼續肄業，茲將簡明規則錄左

一 定額 豫科生四十名

二 資格 年齡在十五歲以上二十五歲以內，有中學三年修業或具同等學力者爲合格

三 報名 限四月三日以前赴各處滿鐵醫院及本堂報名，兼塡寫履歷志願書，附繳最近四寸相片

四 考試 自四月四日起考試，其科目如下：數學 理科 地理 歷史 漢文 圖畫

五 年限 豫科二年 本科四年畢業

六 費用 中國學生學費寄宿費暫概免交，膳費每月小洋六元，制服書籍自備

七 堂章 詳細章程及入學須知，可向本堂取閱，或人索可亦

東亞之情勢

●黔軍入湘後之動作

侵入湖南之黔軍聲勢益熾現又攻略武岡通道綏甯等縣均係(譯音)似擬侵入廣西

●陝西官兵不能鎮攝動亂

陝西各地匪徒猖獗且有亂黨煽惑土民揭竿蜂起勢如燎原渭北三十餘縣殆爲其所蹂躪該地方官兵不過一千無力彈壓

●朱瑞電請政府勿任馮華甫辭職

浙江朱將軍電請袁政府略謂馮上將軍爲東南之柱石斷勿可許其辭職聞政府電覆稱馮上將軍病尚未癒辭意堅決然政府准其展緩假期安心調養俟病癒然後令其銷假云云

●青木中將之行蹤

日本青木陸軍中將於六日下午四鐘時晉謁袁總統定於八日出京前往漢口

●北軍欲奪回藍田坡不得

據駐京某國公使館接電云納溪方面之南軍現已佔領藍田坡北軍欲奪回之激戰不已因不諳地理每多失利

●黔軍乘勝進逼常德

自黔軍佔領晃縣以後長驅攻略沅州辰谿勢如破竹現已乘勝進逼常德行將取道澧州衝擊鄂省沙市荊州若此等諸城悉歸南軍掌握川中北軍有後路斷絕之虞是以曹錕狼狽不置向武昌方面增派軍隊以嚴防備

●政府發表克復敘州消息

政府發表北軍克復敘州消息謂馮旅長攻擊雲南軍二千人畧取附近各地敘州商會勸令北軍入城北軍恐墮于南軍之術中僅派一營入城云云

(以上北京專電)

歐洲大動亂

●德軍繼續攻擊維爾旦

維爾旦之役德軍損失計將校士卒十萬人法軍之損害不下三萬人現在德軍仍然繼續攻擊恐不免失敗

●法公報所宣布之德軍近狀

法國公報得云之德軍迭次敗退然尚不屈遂即侵入市街現在市街交戰中

●德軍未能獲勝

德國布蘭甸堡軍約一千在得孟炮臺被法軍圍攻德軍擬救致之逆襲至于八次之多皆致敗退德軍自二月廿一日以來在此方面實行步隊之突擊二十六日又在他方面突擊五次雖畧取地點而所然未能謂爲獲勝

●日艦駛赴南洋搜索德艦

頃有德國假裝巡洋艦在太平洋出沒之說日本軍艦常磐千歲兩號現由坎拿陀開駛前往南洋搜索該德艦

●英輪滅燈航行

檀香山來電英輪尼加拉喀號深懼德巡洋艦之襲擊滅燈航行安抵該埠

●丹諾瑞三國聯絡會議

丹麥諾威瑞典三國擬日內開會所議事項爲三國相互之關係及對於交戰國之政策並輸入貨物問題

●勃牙利徵收民有食料品

勃牙利國人民私有之食料品一併由官徵收

●俄軍在波斯佔據弟雅爾市

在波斯之俄軍勢益強大敵兵漸次退縮俄兵現又佔據馬旦西北之弟雅爾市

●協商國將締結商業新條約

英法俄意四國不日將締訂商業新約嗣後不經相互承認不能與德國訂立關於商業之條約

●法德軍戰於威爾坦北方

德軍在威爾坦之北方向法軍右翼奮勇撲攻勢極猛烈現在兩軍挾道(至窩楷村之道路)而進戰鬥不已另有德軍一隊攻擊特門遂歸失敗鹿柴之間遺棄多數死屍而退此役德軍雖遭挫衂然擒獲法兵一千巨砲六門迄未休戰

●德軍奮勇猛攻

德軍已在威爾坦開始攻擊此外各地之德軍亦擬採攻勢以爲策應現正厚集兵力而特門之戰又見開始砲火橫飛鐵騎馳突光景頗爲慘淡該村落成爲兩軍爭奪之焦點然是不過大戰之序幕若夫大戰時兩軍勝敗如何未易懸揣然究歸法軍佔勝殆不容疑

●德又向葡萄牙宣戰

德國現已向葡萄牙布告宣戰

●英俄兩軍聯絡在卽

波斯之俄軍與米索坡大鳴亞之英軍聯絡在卽

●美上院否決親德議案

美國上院此次將親德的決議案否決贊成原案者十四人表示反對者六十八人此蓋係美大統領所持政策佔得勢力之所致

●德向葡萄牙要求限期釋放輪船

德國昨向葡萄牙國致最後通牒要求將所掩留之德輪於二十四小時以內釋放

●日將校查閱戰線頗負時譽

日本將校數名頃在薩魯尼加查閱聯合軍之戰綫其態度沈着頗博稱譽

(以上倫敦來電)

●地中海航路險阻

地中海現有德潛行艇二十二艘航行者因之頗形危險自二月一日以來遭該潛行艇之轟沈者計已三艘

●日軍艦駛抵目的地

日本海軍第四戰隊司令官井上少將所率常盤千歲兩艦帶有重要任務已於二十九日由橫須賀開往北阿米利加方面現聞已駛抵目的地點

●墨國又有企圖推翻現政府者

墨西哥喀蘭塞政府成立已經列國承認現有伯利君齊阿滋者又復欲企圖革命轉覆政府

(以上東京專電)

大總統令

▲策令

華世義奚宗唐均給予四等嘉禾章此令

羅造時嚴應魚均給予五等文虎章此令

奚宗唐加陸軍少將銜此令

江元超加少將銜此令

江元超授爲陸軍步兵上校此令

葉恭政授爲陸軍步兵上校此令

華世義授爲陸軍一等軍法正此令

任命李鴻謨爲吉林濱江道道尹此令

國務卿奏據銓叙局詳稱遵核四川巡按使奏保勞績人員資格請予叙官等語黃毓崧陳培龍均授爲中大夫此令

國務卿奏據銓叙局詳稱遵核陸軍部薦任文職各員資格請予叙官等語塔齊賢授爲中大夫高崇授爲上士此令

直隸巡按使朱家寶奏請任命陸蔭爲平鄉縣知事汪怡爲平山縣知事王汜爲元氏縣知事張新甫爲昌黎縣知事李國瑜爲深澤縣知事高玉田爲肅寧縣知事潘紹岳爲完縣知事王承洛爲南和縣知事侯樹德爲淶水縣知事程文謨爲慶雲縣知事李傳煦爲樂亭縣知事張鍾璜爲饒陽知事舒翎爲豐潤縣知事謝學霖試署威縣知事楊銑試署藍城縣知事呂鴻綬試署河間縣知事夏仁沂試署寧河縣知事陶傚試署肥河縣知事顏紹繹試署蔚縣知事湯銘彝試署沙河縣知事孟巖試署高陽縣知事薛耿標試署廣宗縣知事韓寶宗試署新樂縣知事王黼燦試署靈姓縣知事袁勵衡試署撫甯縣知事楊大芳試署唐山縣事倪桂殿試署甯晉縣知事鍾長元試署容城縣知事李洪園試署延慶縣知事尹祚章試署淶源縣知事龍東鈞試署大城縣知事應照准此令

山東巡按使蔡儒楷奏請任命胡成立爲高唐縣知事洪壽昌爲平原縣知事陳以豐爲章邱縣知事徐德源爲濟甯縣知事武揚遠爲膠縣知事應照准此令

內務部奏准江西巡按使戚揚咨請任命陳其達爲江西九江警察廳廳長應照准此令

內務部奏准江西巡按使戚揚咨請任命張毓芳王襄張榮完歐亞爲江西省會警察廳警正應照准此令

陸軍部奏准靑州副都統延年咨請以繡綸陞補協領應照准此令

(三月四日)

▲申令

文官高等懲戒委員會奏議決內務司法兩部咨請懲戒吉林汪淸縣知事張朝柱疏脫監犯一案依照知事懲戒條例應受降等處分等語張朝柱著准照所議卽行降等以示懲儆此令

▲策令

胡景翼郭振東均給予五等文虎章此令

呂煥章授爲陸軍少將此令

李根固授爲陸軍砲兵上校此令

陸軍部奏請將董爛鑑授爲陸軍步兵中校並加上校銜應照准此令

參謀本部奏請任命楢桂成爲陸軍第七十六混成旅參謀長王通爲宣武上將軍行署少校參謀應照准此令

國務卿奏據銓叙局詳稱遵核晉南鎭守使署薦任文職人員資格請予叙官等語張淑琳授爲少大夫此令

司法部奏僉事段毋怠奉令發往福建任用擬請開去本職等語應照准此令

(三月五日)

▲策令

陳家鼐吳安瀾均給予二等嘉禾章吳用威給予三等嘉禾章吳迺翼給予四等嘉禾章此令

袁克成給予二等文虎章此令

鹽務署稽覈總所英文股長葛翰章給予三等嘉禾章此令

秘魯國駐澳大利亞總領事馬士道給予三等嘉禾章此令

聶斌啓給予三等文虎章此令

日本國步兵大將中村照治給予五等嘉禾章此令

上海徐家滙氣象臺臺長法員勞積勳佘山天文臺臺長法員蔡尙續均給予五等嘉禾章此令

陸承武給予四等嘉禾章孫振海給予五等嘉禾章此令

周煜坤閻得勛熊韜楊念祖李玉升均給予五等文虎章此令

任命史紀常爲肅政史此令

國務卿奏據銓叙局詳稱遵核江蘇巡按使公署薦任人員資格請予叙官等語王莘林程學恂均授爲中大夫此令

陸軍部奏請將富連瑞授爲陸軍步兵中校雷恒成授爲陸軍憲兵中校張入銘劉騰均加陸軍步兵中校銜江鵬飛授爲陸軍步兵少校應照准此令

▲申令

文官高等懲戒委員會奏議決吉林巡按使王揖唐奏劾樺甸縣知事周際唐觸犯刑章請付懲戒一案依照知事懲戒條例應受褫職並奪官處分等語周際唐著准照所議褫職並停叙實官其所犯均涉及刑事範圍應卽提交法庭訊辦餘如所議辦理交內務司法兩部查照此令

懲戒委員會奏議決陝西巡按使呂調元奏劾撤任隴縣知事鈕承恩玩視煙禁傷名湟報一案依照知事懲戒條例受褫職並奪官處分等語鈕承恩著准照所議卽行褫職並停叙實官以示懲儆餘如所議辦理交內務部查照此令

時事小言

(碩)

天下事不愼於初。鮮克有終。諒哉言乎。當帝政發生之初。一時熱昏者流。孰不興高采烈。以爲足以治平中國矣。及至禍亂叢生。始悟曩者之非計。於是議撤消大典籌備處。取消洪憲年號。夫國家之事。何等重大。輕心以掉之。猶且不可。矧視爲兒戲乎。故當其頒布設施之際。君子早勸其中止。今雖一律銷滅。恐亦不能復保其祿位矣。不愼於初之害如此。夫已氏其亦有悔心否。

介紹良醫 香山吳傑臣先生旅奉多年……

共賞名花

民國要聞

密議取消帝制旋轉之手續

中央政府擬議取消帝制融解亂事先行取消洪憲年號以期恢復原狀等情已畧紀前報茲聞政界某方面之消息取消帝制日內確已密議進行惟應如何設法旋轉頗費討論大致有擬俟召集正式立法院後先行提出不宜改建帝制之議案繼續再提出元首之辭職書再由立法院開選舉大會另舉現在袁大皇帝爲大總統惟因對於憲法上之種種問題與進行上項運用各手續頗爲困難正在秘密討論尙無若何之要領云

元首再徵平亂意見

滇黔亂事迄未解決財力拮据商民交困內訌外患將生元首日來每遇會議頗以焦灼之態昨復交諭政事堂統率處飭卽由堂通電各巡按使等再行徵集弭亂之意見詢其除調停辦法之外尙有何種方法使南陲亂事得以和平解決（聞此項通電無形中卽爲對於某項要政意見之探試）並由統率處通電各將軍師長等對於戰畧戰術宜如何規畫始能速奏膚功統限於一星期內詳細覆陳以備核議

前敵各師長一律授爲將軍議

茲得政府消息前敵各師長現將一律授爲將軍以崇體制其所冠字樣省誌於後（一）陸軍第八師師長李長泰授爲綏武將軍（二）陸軍第七師師長張敬堯授爲德威將軍（三）陸軍第九師師長黎天才授爲壯威將軍（四）陸軍第二十七師師長張作霖授爲盛威將軍（五）陸軍第二十師師長范國璋授爲[illegible]武將軍（六）陸軍第一師師長周駿授爲建武將軍

政府將駁斥南中之召集國會

政府近得報告南中數省聞上海各政黨之重要人物有組織國會之計畫所有昔日解散之參衆兩院議員日來紛紛聯袂赴滬於政府今日之地位上不無影響故前日特頒明令提前召集正式立法院以期先發制人惟日來迭接密報上海對於國會之運動聲浪日高政府於日昨會議結果已由內史處草定申令以從前各議員旣經解散當然無效力可言現政府已正式召集議會而若輩此種計畫實爲無意識之舉動萬無承認之理故擬嚴重駁斥以維國是云云

西報載雲南組織國會事

大陸報云現在上海之前國會議員已接到雲南一電署名者爲護國軍第一軍總司令蔡鍔雲南都督唐繼堯雲南民政長任可澄貴州都督劉顯世護國軍第二軍總司令李烈鈞及其他滇中知名之士甚多請組織臨時國會以完成滇政府之資格電言現時急需求國民之贊助且護國軍已占領中國本部三分之一應召集國會使人民對於國事有發言之權況吾輩同胞皆欲組一共和政府一眞正確定之共和政府吾人卽應代爲計畫以[illegible]共欲推倒北京政府一心辦事爲國盡瘁死而後已云云又聞海上寓公之前國會議員約三十餘人已於近數日聚集討論此事待星期六日多數議員自內地抵埠更開大會待臨時國會組織就緒再選之議員卽啓程赴滇並已電復雲南贊成且舉惟須待內地議員之到達以便公同討論致滇之電且戒共和首領凡軍隊所至之地不可擾及村鎭之人民云

關於取消年號之所聞

近日關於帝政之種種傳聞如取消年號取消帝制之說已迭誌本報茲據某要人消息元首於本月二日在懷仁堂召集會議各重要人均皆列席秘議至三小時之久所議之結果政府對於洪憲年號已決議取消尅日擬以申令頒布刻下內史處正在起草之中聞其取消之原因有四（一）前日駐京某公使曾有密函致外交部畧謂滇亂蔓延日甚一日各國不能坐視其僑民之生命財產蒙重大之損失現已協議最後對待之方針惟以彼此素日之睦誼起見特再提出勸告貴政府宜取果決之態度取消帝制一面救平邊患以保和平之局云云外交部曹次長當將該函加封進呈元首矣（二）駐日陸公使連日密電政府均冠萬急字樣係報告該國各政團現已一致採取對華急進之主義並有呈請辭職之意（三）據政府中密探日前電告亂黨海外經營之根據地某國日前函覆滇省已有承認其爲維持共和之正當團體（四）元首前日迭次徵集黎黃陂段建威二人對於國事之意見二人答謂關於時局之利害有請元首獨其英斷則國事尙可爲云云元首徇二人之請於是日會議時毅然提出取消之議案以期維持固有基礎俾得專力於平定滇亂聞日內當有煌煌大文頒布云另一函云政府取消帝制及年號外問雖有此傳說目下尙不能成之問題國體變更係由國民代表大會所決定元首旣無變更之權卽無取消之權如不得已時亦必俟立法院成立後再付公決至年號一層旣經明令公布決無取消之理亦無取消之必要蓋元首雖允國民代表之推戴而大典並未舉行國名亦未更改中國歷史每遇新君卽位或君主銳意刷新政治時卽行改元以表示其意洪憲二字卽元首表示厲行憲政之意固可爲帝國之年號亦卽可爲民國之年號初不必拘於泰西各國之例也云云（按取消年號一事關係非常重大政府自必以愼重出之今據京友爲眞相姑並錄之以待將來之揭曉）

黎徐段等密要條陳之內容

元首日前在懷仁堂特開密會議曾提出黎元洪徐世昌段祺瑞馮國璋等之留中密摺說帖多件討論政見聞黎等所陳均係鑒於雲貴反抗帝制雙方用兵勞師糜餉不但受外人之譏笑且與人道有傷恐延之再久致兵連禍結外人將藉口發生國際問題分別密陳請取消帝制恢復原狀並願同時出山共扶危局向黨人宣明主旨早息戰事以固國本並聞有力請擔任仍舉元首擔任大總統等語云云

▲湘南岌岌可危（湖南）

字林西報二月十四日辰州通信稱軍界防守辰州十分注意其實在理由未能明瞭聞沅州附已有戰事其城被革命軍奪得有沅州電局之職員某由辰州回沅任事未及抵沅革命軍已佔領該城此間從前兵士數人先期自沅同來外間謠諑紛傳謂湘省西南部將爲滇軍所佔領現辰州城門關閉甚早終日有兵防守且時有兵士出發道往至何地人莫能知兵士防守郵局甚嚴一切信件須先搜查閱看然後寄出兵警巡邏街道夜以繼日絡繹不絕此間謠諑甚多且盛傳廣州有變謂有革命軍萬人秘密居住廣州城內已被獲者有千人之多並有多人業已被戮廣州不變辰州或不至搖動設兩廣不測辰州或在戰線之內目下商業停頓民間憂慮不待言矣

▲清遠軍潰變原因（廣東）

據上海申報載廣東清遠招撫軍潰變聲勢浩大聞該軍所以敢如此猖獗者因由於有黨人勾引其實地方官文武不和遇事互相推諉實有以致之駐紮清遠統領楊發貴爲舊日防營老將不免貌視縣知事前任知事鄒其觀因辦匪受掣幾至爲匪所害後乃互相攻擊辭職而去繼任者爲趙紹曾茲趙又與楊不協趙乃詳報巡按使擬將各軍劃分區域各自防守張使據詳批以該縣游擊隊於降匪倉卒叛變能與相持兩日追蹤搜緝實屬勤勞可嘉現旣收隊回城應准暫留駐守藉資保衛乎此股降匪受招復叛自應速爲撲滅以免日久蔓延黃隊長李隊長所部近已飭留縣助剿現匪蹤旣被擊散仰速會商楊統領查明袴章如何辨別及匪匿何處刻日合兵進剿督縣均有地方之責遇事自應和衷共濟毋容妄分畛域所陳殊屬昧於大體應卽屏除意見協同妥辦毋稍諉延滋患至已獲現犯三名是否叛黨仍速會訊明確詳報核辦云云　又聞該軍失敗後亦猶不死迭派黨羽潛入各地欲謀暗殺機關聞清遠上廊街有該黨周明等僞扮商民就屋存貯危險品物並派黨羽偵察官軍舉動適保衛隊蔡春華派探查至該處察悉該黨行爲立派大隊馳往圍捕業將周明等十一名拿獲並起出危險品物多具刻已將案解交將軍署審辦矣

▲中交兩行之前途不穩

近日滬上某某兩銀行因北京母行恐慌之消息迭來爲預防起見特運動上海總商會開會集議維持金融市面辦法並請國道尹飭知上海縣沈知事知會南市各錢業一律收受該兩行紙幣茲又悉各錢莊深知該兩行鈔票發行爲額至鉅所有準備金只能略應零星兌換之用收受一事各錢莊均不允許訪員昨經該兩行門首所有兌現提款之人已擁擠不通總巡捕房特加派巡捕前往彈壓該兩行應接不暇大有不支之勢其最痛苦者係爲某某等號提取大宗存款聞該兩行已派員分電京行急籌對付之法矣又聞新派某銀行行長趙慶華其眷屬現已抵滬　君亦不日可到擬乘趙君來滬之目的係帶有特別任務專爲吸收上海市面之現金解京應用惟滬市現狀如此不知趙君能達目的否也

國體無解決之善法

字林西報二月二十六日北京通信稱政府與雲南政府和平解決一說雖半官消息力辯其非然余（訪員自稱）確知某某有勢力人物現正極力進行譬調和南北之善法以期免去國外之干涉及國內之競爭總統命令中正式宣布暫極延期正欲藉此以圖迅速解決之方法故不久當有極堪注意之後文總統之秘書長阮忠樞又出京赴甯徐杭等處謁見馮朱二將軍及張上將軍馮將軍病猶未愈惟告退一說實屬不確署中照例公事均由王廷禎護軍使代拆代行其重要公務仍由馮將軍親自辦理據可靠之消息稱各省將軍巡按使恐外人干涉中國內政均贊成調和南北以期和平解決廣西將軍陸榮廷亦贊成之一人目下南北兩方似極願自行和平解決不願有國外之干涉惟竟究維持共和抑恢復帝制此項問題殊無解決之法因帝制派人深恐苟帝制畢竟取消中央之威信將從此掃地矣

征滇北軍之敗耗又到

關於南北戰局現況綜觀各方面電報派川北軍現在陸續溯江之際全部抵於戰綫非尙費二星期則不可望其齊到刻下戰地連日陰雨兩軍小衝突時常不絕由月之一日至二日間州南方則有激烈戰事據昨日電傳消息云此役北軍損傷甚巨第十死傷無算竟大敗北云

四川現狀危乎殆哉

政界消息自滇軍攻取叙州政府所派往之軍隊或遲遲其行或兵無鬪志獨立軍之到川者已成炎炎奈何之勢大總統深爲焦急昨又接到陳將軍密電一道探其內容係請速派大兵救援並發急餉及大批彈火以資攻守因滇省援軍開來甚衆官軍勢不能敵一日瀘州失利重慶必不能保四川全省因而動搖政府得此電後隨卽譯呈大總統請示辦法聞各要人對於陳將軍所請各節十分愼重因川省情形危險深恐多發軍餉器械轉以資敵故不敢安議准駁云

桂省最近態度之疑義

近來外間多紛傳桂省態度亦有不甚明瞭之說其原因有三（一）爲該省商會竟請阻官軍之入境（二）爲征滇聯軍之逗遛不進（三）爲竟任滇軍之入境而不預爲阻止云云究屬確否尙未敢必惟該省巡按使王祖同近四五日迄未單獨來電政府又連次拍發密電於陸上將軍似亦必有他項原因云

又一函云臨武將軍龍觀光昨特密電統率處報告該軍分守南甯百色等處一切布置情形并謂大軍齊集指日入滇請示機宜以便遵辦而對於接濟餉項問題且一再叮囑云

風聲鶴唳之長沙

大陸報二月二十六日長沙特別訪員通訊稱長沙久有起事之謠二月二十一日之夜竟見諸實事先是謠諑盛行謂革命黨將宣告長沙獨立以便與雲南共和軍聯合官吏得此消息防守甚嚴城門衙署以及其他之辦公機關均有兵警嚴密防守起事之夜將軍署先得警報故又增添兵士防守聞有老革命黨名畢可民（譯音）近自上海抵湘得省城第三警署長劉大樓（譯音）之助率領黨人各持手槍炸彈襲攻將軍署黨人得攻入頭門惟在二門被防兵用槍擊退署前一屋內炸彈燒毀黨人爲數甚少僅四十人而防守兵士則有二百人之多黨人死者八人被拘者五人防兵傷死若干未得其詳城中全夜騷動居民由從夢中驚醒聞隆隆之聲以爲滇軍已至街道黑暗而城又緊閉人民避難者不知何處是生路此來彼往且哭且啼迨有騎兵多人于街巷中告人民勿恐懼頃聞不過土匪暴動而已民心始畧安靜翌日城中富戶紛紛乘舟遷于漢口至今日所有富戶盡棄城而去矣目下謠諑益盛雖警察用各種方法竭力維持卒未見大效城中戒嚴每晚七時卽閉門九時後街道中不得復有行人湯將軍已得中央允許添招本籍兵士二萬人現每日在城外操演然湘省一般輿論均贊成雲南政府

勳章眞不值錢矣

[illegible]亂發生後籌安會卽由楊孫諸輩設法相繼取消所有辦事人員除給相當酬金外並請政府獎予勳章藉酬贊助帝制之奇功聞得勳章等級較各部院辦公人員爲優其應繳勳章費或全免或免半不等所有得勳人員均不以明令發表俾免貽人口實共計得勳章者竟有二百餘人之多其中以五六七八等嘉禾章最夥以此觀之我國勳章可謂眞無價值矣咄咄怪事

長江要塞之快砲

蘇省馮上將軍以滇黔軍務日益緊迫長江上下游各要塞炮臺亟宜切實整頓以資防衞近查江甯鎭江江陰吳淞四路炮臺原有炮械均係口徑巨大以炮其子彈皆在四十磅重以上是以遇有緊急射擊不甚靈捷現下上海軍廠造成十二磅重之七生五口徑陸路快炮甚爲靈捷頗合炮臺之用業經飭快滬局李總辦配解新造陸路快炮十尊專備澄淞四炮臺各設二尊尙餘二尊擬安設於獅子山炮臺聞李總辦已將陸炮十尊配齊炮彈等件解寧候撥各炮臺安設矣

小說

紅粉蝎磨（四十五）

心中不由暗暗歎道　我的命好苦哇　這實在是我命中的磨難星啊　自已思索一致間　天已大亮　遂也就不睡了　暗想自已以微弱女子　處在兩個强暴之間　實難爲情　若從嗎師泥罷　則登特必典問罪之師　若從登特罷　則嗎師泥又決不能容　左思右想　好生爲難　心想老天哪老天　你爲何不保佑我　使我脫此苦難　我雖嘗淪落風塵　也未嘗受過這樣兒的難　他二人見面之下　一定是勢不兩立的　我于其中　應當怎麽個調停法兒哪　自已想了半天　忽然想起一個法子　說有了　嗎師泥還是怕登特這面兒的多　我何不用一個以毒攻毒之法　則嗎師泥自然無如我何了　自已打好主意　隨即起來　梳洗已畢　忙忙的出了棧門　直奔登特之寓所而來　豈知徒勞一行　登特自前日外出　竟未回棧　心中好生鬱悶　問及棧房的伙計　也不知到甚麼地方兒去啦　自已無法　只得呆坐　靜候其歸　不想直等到八點鐘　也沒見登特回來　心中十分的焦躁　一想現在已到八點了　離還差兩點鐘　就到了和嗎師泥約會兒的時候兒了　轉眼就是十點　這可怎麽好　自已着了一會兒急　忽然想起一個法子　說我何不如此如此　給登特留下一個字兒　我就說是今天早晨　忽由某處　接到一封急電　係爲產業之事　叫我急速前往　不能耽擱　故今天早晨　特來告別　不想值君公出　律至一點鐘　仍然未見回來　事情要緊　迫不能待　至遲半個月也就回來了　願君珍重　後會有期　給他留下一封信　他決不至于見疑了　我于此際　就赶緊去敷衍嗎師泥　這麽一辦　既可以兩面兒不得罪人　于這幾天裡　也可以想個別的法子　自已斟酌已定　遂取過紙筆　寫了一封信　寫好擱在桌兒上　告訴棧房伙計　伙計點頭　漪香遂回去　等到了棧內　嗎師泥已先去了　看見漪香進來　遂笑語道　我等了你半天啦　怎麽這會兒才來　漪香見嗎師泥臉上未帶怒色　隨即欵欵說道　我一定是從着你走了　不過我在倫敦　還有許多沒辦完之事　今天早晨竟出去辦事去了　現在剛辦完　你的意思　倒是打算上甚麽地方兒去哪　嗎師泥道　地北天南　隨其所走　我本無一定成見　除倫敦與柏林惠廬而外　我全願意去　漪香道　你走于多喒動身　依我嵩着海邊兒的地方兒　景致最清雅　比在都會地方兒强　往後一天比一天和煖　我這我們倒支亞齊地方兒一遊何如　嗎師泥道　那個地方兒我不願意　漪香道　我且問你　你帶着多少旅費　嗎師泥道　我這幾年來遊日廣　費用浩繁　沒攢下甚麽錢　這回出去　我多少也得和朋友摘借一下子　你素曾籌算　自當別有善法　說話之間　臉上露出一番和平之色　漪香道　如果這麽說　可就不好辦了　我現在自已還顧不過自已來哪　依人作嫁　所入僅足所出　有時候兒還許不敷　豈有敷餘以助你　嗎師泥道　你的力量　實在是不能幫我麽　如果真不成　你可以給我向登特借一借怎麽樣　漪香道　那可不成　我要去見登特　他必糾着我　不叫我走啦　而且你們兩個人交情很厚　又何必假手于我　多此一番周折　依我想不如擇近地一遊　旅費既省　復易爲力　若在二十磅以內　我倘可以湊的出來　嗎師泥道　我打算今天晚上動身　你的事情　一天也就可以告竣了罷　漪香道　我的事大概也辦不差甚麽了　要走咱們就可以走了

（未完）

廣告

イカイ胃散

登録商標　健胃　胃散　衛生堂

●飲食過量●消化不良●反胃胸滿●慢性胃弱

價十錢廿錢卅錢五十錢壹圓

本舖 大阪江戶堀 猪飼史郎藥房

各藥店均行代售

這個是神劑

即用即治齒葯

●虫蝕牙痛●牙齦腫痛●神經牙痛●風火牙痛●有藥到即安效驗確著

今治水

藥價一角二角　点注水葯

注藥器添有消毒棉花

醫學博士島村先生有効証明

本舖 大阪 丹平商會藥房　各藥店にあり

いまなをるはぐすり

由福州無線電局傳來之消息

該局總辦勞神過度致患頭痛目眩曾服韋廉士大醫生紅色補丸之奇功

腦筋衰殘一症於從事無線電報者更爲危險收發電報全賴腦力充足也

前廣東無綫電局幫辦現充福州無綫電局總辦吳思澄君因操勞過度曾患腦筋衰殘今則腦力充足精神暢爽皆全賴天下馳名補血補腦之聖藥韋廉士大醫生紅色補丸之功也其來書云余自歷事以來計有十餘載勞神過度血氣自然衰弱去臘來閩就職事甚繁瑣又患目眩頭暈幸友人林君兆炎見余得有是病遂及韋廉士大醫生紅色補丸治愈之症功效如神余從其勸旋即購買一瓶服之頗見立效於是接連續服果然目確不眩頭亦不痛而血氣神色大異從前可見韋廉士大醫生紅色補丸誠爲濟世靈丹也

精神與腦力無異于銀行存款苟不節於用支透存款勢將難以應付即精神疲之矣韋廉士大醫生紅色補丸功力在乎補腦益髓其中多涵補血生精之要藥能速生有力之新血俾得精力復原故稱爲天下馳名補血健腦之聖品專治一切血薄腦拔各症即如　少年斵傷　瘋濕骨痛　臀尻酸楚　胃不消化　胸肺委弱　皮膚各症　以及婦女疑難各症尤著靈效凡經售西藥者均有出售或直向上海四川路九十六號韋廉士大醫生藥局每一瓶英洋一元五角每六瓶英洋八元郵力在內

可免宴會後之頭痛

如欲滋助消化可服韋廉士紅色清導丸一二粒係平肝健末之妙藥功效平穩出自天然韋廉士紅色清導丸專治肝火上升大便秘結口氣穢濁肝經失調舌起厚苔等症內醫丁福保先生係西醫學報編輯也其來書云清導丸性極和平爲潤導之妙品使大便通利觸適不傷腸胃較之別種尤爲穩妥凡胃不消化服之皆效如尊處無從購買韋廉士紅色清導丸請郵寄大洋六角之郵票至上海四川路九十六號韋廉士醫生藥局原班寄奉一瓶郵力在內

PINKETTES　韋廉士紅色清導丸

壯身健體之易法

大凡身體瘦弱者專食以補品及油膩食物以爲可使身體肥胖而實則毫無寸進若欲得其身體肥胖必須使所食各物完全消化始能有濟今有醫學大家秘製一種靈藥有回天再造之功先使消化有序致所食之物能變爲稠濃及有肥質之新血是藥名曰首穀藥片即世稱爲造肉大王也能提所食各物中之肥質運於血中至全身瘦弱各部分補紲添新服者可預料其面部漸豐頤頸肩背及胸前之瘦穴平滿且該藥片服之有益無害價廉物美

東三省首代理處

▲奉天、中西大藥房、大德生藥房、慶元永、歐美藥房、同仁藥房　▲營口、華西藥房、▲遼陽、天益成、▲鐵嶺、▲長春、▲大連、華西藥房、德記藥房、天和藥房、華泰藥房、濟仁藥房　▲鐵嶺、天益長　▲安東、東益藥房　▲鳳凰城、西增盛　▲鞍山、裕和盛　▲公主嶺、三合公　▲長春、與亞藥房、均泰號　▲吉林、五洲大藥房　▲天登尾、世一堂　▲開什河、大德生　▲頭邦子、寶善藥房　▲牛莊、中西大藥房、金增盛　▲錦州、仁濟大藥房　▲山海關、泰西大藥房　▲寬古塔、及各處大藥房洋貨店均有出售

每一瓶四十粒英洋一元五角每六瓶八元遠近郵費一概在內

上海博物院路十七號　中國總批發處　新順發洋行

美國倫敦　美國紐約　首穀藥局謹啓

井上誠昌堂大藥房廣告

請看由是退治損身亡國症

最新發明 靈驗確著 治淋之三藥

淋症者損身亡國之症也。世上治淋之藥種類千萬不可勝數。患者無不迷於撰擇。弊堂於是化驗千萬之治淋藥中撰得確有効能者左例之三種。患者須信弊堂擇其一而服之定知予言之不妄也。

●コノサルピン　哥挪撒兒平　定價每百粒一金　日金一圓卅五錢

●ツヨール　次葯兒　定價每百粒一金　日金一圓卅五錢

●サンタミン　安東珊打珉氏　定價一個禮拜分　日金七十錢

此三藥均專治。五淋白濁、下消瀝小便赤次每吃作疼、並治婦人、赤白帶下等症。一日三短莖中後用開水服用可也

奉天小西關　日本電話五一番　中國電話九七一番

山口運輸公司

大連市監部通

支店出張所設在地　長春、公主嶺、四平街、開原、鐵嶺、奉天、遼陽、牛家屯、西營口、旅順、

左開各支店設在專用鐵路枝條　長春　公主嶺　四平街　開原

啟者本公司鐵路街神戶野文利頭辦年攬石繼後北滿今司攝與敝公司特於大連開設門面以及本站有支店祗因牛家屯站欄頗街內於遙遠以辦事往返不將君致便是此今在營口老爺閣街重新設立門而至於各城運送物貨上下均近北順安遠皆可易辦如蒙賜顧請爲面議

奉天老萬德堂中外馳名

本堂開設大南門裡業經醫學立案支號北京總醫官考方驗藥批准立案民政部註冊

▲世傳參茸百效丸　此丸耑治先天不足身體氣弱後天斵損腰腿疼痛夢遺滑精陽萎不舉精冷精滑等症每盒一元二角

▲秘製止嗽一點丹　此丹耑治肺經虛弱勞傷咳嗽肺癰吐血咳痰帶血飲食減進睡臥不寧乾咳等症每付貳丸價洋六角

▲神效婦科補血丹　此丹耑治婦女諸虛症勞傷咳嗽午後發燒兩肋膨脹經水不調赤白帶下崩漏不孕子宮虛冷腰腿疼痛每盒一元二角

▲平胃安痛化積丸　此丸耑治男婦胃腕不舒心口疼痛五積六聚七癥八瘕遇寒即犯逆氣即發腹脹疼痛等症每付價洋五角

▲耑門參茸虎骨酒　此酒耑治筋骨麻木腰腿疼痛半身不遂口眼歪邪腹內寒積疼痛不止等症每瓶四角大瓶二元五角外城小瓶五角

▲癬疥兩種龍金水　此水早以馳名耑治諸般癬症疥毒無論遠年近日輕重之癬一擦漸根永不再犯每瓶價洋五角

▲耑科保赤聖功散　此散耑治嬰兒急慢驚風口吐涎沫抽搐不寧食積胃熱腹脹肚疼紅白痢疾結滯腹疼小兒等症治之每盒二角

▲頂上虎骨熊油膏　此膏耑貼筋骨麻木腰腿疼痛腹內寒積小腸疝氣風寒不仁癥瘕痞塊等症每大貼五角小貼三角

▲精製五積回春膏　此膏耑治水蠱氣蠱癥瘕痞塊五積六聚筋骨麻木腰腿疼痛沉寒痼冷小腹攻疼下墜經閉不通等症每貼二角

▲秘製五寶冷毒丹　此丹耑治五淋白濁楊梅下疳魚口便毒甚至瘋癲頭燒破下疳燒斷等症每盒價洋六角以上諸藥言無二價

京奉兩號世驗良方出售百有餘年遠近馳名各省縣鎮均有代理三百餘處不便登載若外城函購本堂承認郵費如滙兌不通隨函甬來郵票並不折價支號北京前門外糧食店大街金漆牌匾爲記

滿鐵路公司奉天市內營業所

本號開設在奉天大南門裏路西路北兌換洋圓各埠銀行鈔票匯

▲歐洲戰事講壇出版預告▼

淋症之害劇於毒蛇

花柳病專門 山本醫學士談話

嘗有一紳士 來請予診治 予視其人 品格高尚 衣服都雅 蓋某衙之高級官吏也（予尚記其姓名 然恐傷其體面 故不明告）據其言曰 僕往年在大學數與某友逍遙花柳之境 遂感染淋症 尿道酸痛多泄膿汁 因就街市買藥服用 經日粗愈 至翌年春夏之交 忽復發作 少漏膿汁 急請醫調治 逾旬即愈 以爲此症已愈不足顧慮 直至前年三月 與某女結婚 女天性麗質 貌如桃花 相得甚歡未幾女顏色蒼白 漸帶愁容 閉居一室鬱鬱不樂 予大驚 屢問其故 沈默不語 既而貌瘦髓癯 其子宮泄下白膿 下腹疼痛月經不順 起居甚苦 因強勸邀花柳病專門醫診視 醫診一診曰此感染夫君之淋毒 而觸發子宮內膜炎也 由是日事服藥而荏苒不愈 未朞年而歿 乃知吾初得病時 不甚加調治遂爲慢性淋症 其毒深入體內而傳染新婦 以至于此 吾雖不下手 而殺婦者非我而誰耶 言訖甚有慙色予因認眞診視 且檢其尿滴 明知是慢性淋症 乃使其服用**哈郎淋濁丸** 并告以攝生法 其人大喜服藥三月 淋毒菌全即減盡効驗如神 於是再娶某女 夫妻健全 未半年 而即懷孕喜慶滿門云 凡此等悲慘情景 不獨此一紳士 願各界諸君 不幸而感染淋毒 則專壹服用**哈郎淋濁丸** 莫顧他藥庶幾不爲其所誤矣 **哈郎淋濁丸**實爲治淋藥中之巨擘 無論急性慢性雖極屬數載痼疾如能服用 此藥則體中淋毒菌 立即全滅膿止痛除尿滴快通 根治無疑病者謂吾言不信試購一瓶驗之近有奸商利徒羨望聲名假冒藥名亦屬不少賜顧諸君請認明 **哈郎淋濁丸**之字樣爲幸 藥價 大瓶洋兩元每打洋二十元 中瓶洋一元二角 每打十二元 小瓶大洋六角每打洋六元 試用瓶大洋三角各埠大藥房均有代售

發行本舖 大阪清水谷順和堂大藥房 總經理 天津 東亞公司 漢口河街 小瀨本洋行 奉天 大德生藥房 營口 中西大藥房

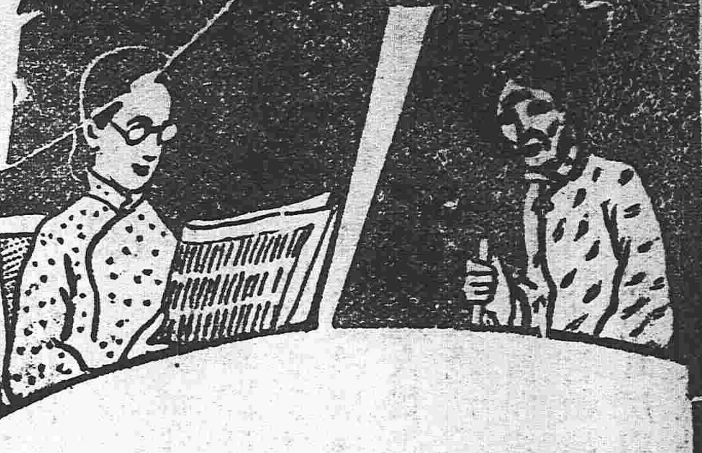

最難保者爲婦人之健康

經水將見之時 身體輒易變動 經水已見者爲然 未見者亦有變 結婚之後生產後更爲然 經水已見之時 身體輒易變動 然服用婦科靈藥中將湯之人

雖爲婦人亦不知婦人病 就知者亦即可全癒 故女一生最大之事

服用婦科靈藥 **中將湯**

各埠大藥房洋廣貨舖均有寄售

主治功効

○中將湯善治子宮各病
○中將湯善治月經各病
○月經安行服中將湯立愈
○經來腹痛服中將湯最効
○十七八歲未無月經者最妙
○月經愆期非中將湯不効
○倒經能使血脉歸正
○白帶赤帶非中將湯不治
○豫服中將湯可免小産
○産前産後中將湯不可少
○孕婦服中將湯能養血保胎
○中將湯常服易孕得子
○中將湯有固本養精之功
○中將湯能治[illegible]病

四天	四角五分
一禮拜	七角五分
兩禮拜	一元四角
四禮拜	二元五角

中將湯

本舖日本東京・大阪 津村順天堂大老藥房

双美人洗臉粉

吾人洗滌皮膚毛髮普通皆使用香皂或洗臉粉
然就實驗而言之衆口一時推稱双美人洗臉粉

洗臉粉之有益于顏面毛髮身躰各部固已久爲人所熟知矣然尚有人所未能盡知之今悉陳于下第一可以敷于唇部即唇部常易皺裂殊當冬令嚴寒之際尤易乾皺故常用双美人洗臉粉敷之不特可防以上各弊復能常保鮮麗之紅色或頭部不爽快之時或身躰乏倦之時即以洗臉粉之濃液敷於頭部緩緩摩擦之自覺輕快實可謂于衛生修容二者兩無遺憾也

双美人—洗臉粉

- ●洗滌污垢營養皮膚
- ●防皮膚皺裂增光澤
- ●芳香馥郁爽快精神
- ●增長毛髮婉然添美

双美人牙粉 双美人香粉 總經理 奉天 營口 寺庄洋行

眼科聖藥

世界上向來能救濟眼病者爲神賞賜靈妙如神大學眼藥也

大學眼藥能治時行眼疾腫痛火熱眼症白翳青盲赤爛眼內之疼難開羞明畏光飛物不明等病有眼科諸症百用百驗其効如神眞希世良藥水也

印刷所 華商印書館　發行所 泰東日報社

東三省新聞

▲奉天▼

●軍防將來之布置

陸軍二十七師張雨亭師長出征一節將成事實即該師軍隊亦須開拔大半省城防務亟須布置昨聞軍署人云段香岩軍按日前特召吳鎮守使及二十八師馮師長代理二十七師師長事湯旅長朱參謀長等在軍署會議籌備軍防事宜當議定除湯旅長將來編成一旅駐紮省城外並再招募巡防隊六營歸前黑龍江防軍統領馬瑞麟中將統率駐紮省城云（平）

●段軍按電請立憲

頃據軍署人云段香岩軍按昨致政府要電其大致謂奉省近極安靖各方面防務均極認真斷無匪黨暴動之虞莊寬各屬雖有抗捐風潮約已平靜仍請元首速行召集國民會議頒布憲法以固國本云（平）

●張師長續招軍官晉京

陸軍二十七師師長張雨亭前奉政府電召晉京商議軍政嗣電調五十四旅旅長孫占鰲馬二十七團團長張作相西上與議曾誌各報茲據師部消息孫張兩旅團長不日回奉擬續招五十三旅旅長湯閣忱鄒芬等數人晉京覲見云（祿）

●蓋平反抗清丈之風潮

清丈一事係國家要政而各屬人民反抗風潮時有所聞昨據蓋平來人云舊歷新正二十三日某監繩委員在該縣城南龍灣區地方清丈該處人民聚集千餘人以年景歉收錢法奇絀要求免丈當經該委員向眾演說清丈之原因幾致舌敝唇焦眾鄉民不惟要如充耳反以野蠻對待該委員恐激成意外事端未敢出強硬手段即行旋城現在各鄉民已公舉代表數人稟請縣公署懇請轉詳上峰緩丈能否達到目的尚不得知（平）

●查勘路線專員北上

中央政府為圖謀內蒙交通便利起見前曾擬由北京至熱河再由熱河延長經赤峰東蒙以至洮南全綫長約一千三百里敷設鐵路刻已籌欵就緒聞由交通部及蒙藏院派張培鎏英瑞兩員帶同技師裴某等前往查勘於日前到奉面謁巡按使後即搭乘南滿瀋車連袂北上矣（平）

●委定官銀號總辦

東三省官銀號總辦吳連元積勞病故遺席昨經段香岩巡按使委派將軍署課長程昌恒充任業經前往視事矣（祿）

●未來之保衛團處長

段香岩軍使自去秋到任以來對於地方保衛團節經派員調查茲聞已一律查明以團丁太少不敷分配擬將全省五十六縣設置團丁二十萬名省會組織一保衛團籌備處處長一席即以前巡防統領馬輯臣薦任已電商中央一俟奉准即可實施云（言）

●興修馬路欵有着

全省警務處長飛宏周氏以國道縣道現既奉二月二十七日修治申令而省垣城關馬路之建築益不容緩當茲中外人士觀瞻所係如任已修者大車隨便損壞未修者長此凹凸不平殊失國道坦平是以請准段香岩軍按撥欵十五萬元一律興修現正集議鳩工庀材云（呈）

●擴充長途電話

電話為靈通消息最便利之機關於商業關係尤鉅茲聞省城電話局奉交通部命令在東三省境內添設長途電話仍用電報線桿凡電報局所在之地悉行增設刻正籌備一切聞哈爾濱奉天間將來亦可通話云（進）

●取締亂黨印刷品

當局以海外亂黨利用各種印刷物分布各處淆亂人心實與地方治安大有妨礙當通飭各屬一體查禁發布者處死刑送遞者處徒刑其海上各報紙記載凡屬亂黨機關者亦一律禁止派閱（進）

●修濬柳河近訊

新民縣一帶去歲河水氾濫沖壞田廬溺斃牧畜為害甚烈刻經段兼按使一再派員勘測擬修濬河道以除水患聞擬由杜家屯新修河道引水入遼更將舊河重掘使水由巨流河大鐵橋下通過共需費十數萬元該技士以此項工程於京奉鐵路關係甚鉅所需修濬費由省撥五分之一其餘歸京奉路局負擔大約春融即將動工云（進）

●逼催地價之虐苛

頃有自遼城來者據稱官地清丈局因該縣佃民領有內務府莊田及王公府地將丈畢領去逾限多日迄未照繳地價因之金峙生局長派員前往遼陽會同金知事派警嚴催因拖欠在戶將該城莊頭隱隆何奕廷馬世承張紹良等一併拘留警所嚴逼繳納無如遼邑去秋被水成災戶乏蓋藏如斯逼索至有典妻鬻女以了此債者噫亦太苛矣（言）

●恭送張頤老壽禮

前任鎮安上將軍參政院參政張金波氏本月七日為誕降之辰故在奉軍民兩署之人員聯合同僚購買貴重物品擬派妥員致送日內即可西上云（祿）

●蒙旗將編保衛團

蒙旗設置警察不日實施已誌各報昨聞軍署人云段香岩軍按以該蒙旗人民散處保衛團之編練有甚於警察且易於收功擬即先行編練保衛團未知與警政是一是二俟訪再誌（平）

●黃督長奉委赴遼

遼中素號盜賊淵藪警務長一缺職司捕盜最關重要惟自孫繼興師拔安李堯封三人繼任以來各視一差為傳舍群懷五日京兆之心以致警政未見起色茲收錢甚為警務處長張宏周派員查實故改任視察員黃殿宸前往整頓黃君於日昨稟辭赴遼云（至）

●請添警備隊照准

蓋平縣稍知事以時局不靖加以盜匪出沒無常若不預為防範恐臨時有鞭長莫及之虞該縣公署雖有警備隊兵實不敷分佈故日前將情詳請巡按使擬加添二十名以資保衛而防不虞昨聞段兼按已批復照准矣（平）

●第四師範有移省消息

省立第四師範校經前按張蓋老組設錦縣高橋俾便就近收羅士子以宏造就而免向隅立意甚善該校成立以來所招預科本科各生成績極為優善為全省師範學校冠現經段兼按為撙節經費計仍令移歸省垣該校長來省尋覓地址擬即遷移云（至）

●添委調查員

官地清丈局金峙生局長在千山浮多地畝雖經派令熊承兩員前往勘丈但該山東南鄰鳳岫兩屬西北近海遼等縣岡巒繞多非派員切實調查難免山僧不無領段隱報之處是以復由該局選委熟悉該山形勢之李班真為調查員于日昨奉委南上從事調查云（至）

●慈善家竭力維持孤兒院

奉天孤兒院副院長李校一前因經費支絀稟請行政衙門維持昨接警務處公函奉省公署轉飭大概以該院既無常欵官家又財政困難不如將十歲以上之孤兒拔入貧民習藝所其餘併入同善堂惟未道及女孤兒如何安插仍將經過成績無形取消李院長日昨召集該院參事及工商兩會首領四十餘人開會討論（一）遵飭歸併（二）維持進行經全体表決否認歸併始終合力維持其辦法又分五種（一）貸欵（二）演劇（三）東蒙募捐（四）江省募捐（五）分函催收捐冊聞景君伸山在東蒙募得若干方荒地足敷該院常年經費一俟秋成便可接濟而黑龍江朱督軍又極力提倡募得大多數捐欵是以否認歸併今茲議及貸欵演劇者實因維持現狀耳刻定陽歷三月十二號即陰歷二月初九日在小東關小津橋喇嘛臺開三周年紀念大會籌備手續異常忙碌云

▲營口▼

●郵務廢弛

本埠郵政總局及分局各員不思整頓進行而竟任意遲慢致失社會信用凡普通信件遺失及收授不到者固不足論即本年一月內之匯欵掛號等件計其往返日期不過十數日可得回收今已兩月之久據彼處來函尚未收到質之郵局[illegible]亦含糊答之嗚呼郵政機關[illegible]此憾人當局者返觀內省能勿愧煞

●庭長升任廳長

本埠審判廳民庭庭長吳文郁精通法學勤宜職守無論何等疑案一經其手莫不迎刃而解高等廳以該員材堪器使現因鐵嶺縣開辦地方審判廳即以吳君薦充為該廳廳長昨已將經手事宜交代清楚赴任云

●縣知事注意清鄉

營口縣知事朱靄亭氏日昨招集各鄉保衛團董在縣署面商清鄉辦法計分三大端（一）團丁須用真正土著民丁不准冒名頂替（二）團丁專辦清鄉防務不得違法侵權（三）團丁須認真操練以備校閱如有辦理完善成績優良者定予請示核獎各團董現正進行云

▲蓋平▼

●佈告登記

本邑自登記開辦以來出示布告凡民間具有不動產者皆須呈驗登記然開辦日久而持契登記者其屬寥寥近因期限將屆上峯飭令催查甚嚴故縣公署復出布告並傳知各警區所一体照辦勿任人民觀望希圖僥漏云云

●嚴防盜賊

警察所長洪立軒君以城鄉搶案迭出雖限令查獲而商民受害已深近已通飭所屬各區駐所一体遵照嚴加防範務宜督率長警巡邏以保治安切勿怠惰不振而亂秩序云云

▲大連▼

●日軍預備舉行紀念

本月十日為日俄戰役日本陸軍之紀念日督署擬於是日舉行祭典後在旅順偕行社開會祝宴所有旅大兩地之將校均各出席刻已通告軍界各要人預備一切臨期與祭云

●駐長領事來連

日本駐長春領事山內四郎氏因該處取引所開業之關係于本月一號晚乘車來連投寓大和旅館次日即赴取引所及各官廳訪問云

▲安東▼

●廳長回安

本埠警察廳長高芷玉君前因要公赴奉面謁全省警務處長商辦一切遂將廳內事務委託督察長金雅丞君代理已誌前報茲聞公務已畢昨乘安奉早車回安到廳視事云

▲鳳城▼

●槍斃胡匪

日前右路巡防第八營由桓仁縣防所拿獲胡匪丁萬二名解送鎮署已誌本報茲聞該二犯迭經審訊供認不諱於月之二日即綁赴市曹槍斃云

▲錦縣▼

●查勘商埠地點

省公署日前委派某科員來錦調查開埠地點經警察所長劉敬典同該調查員在北關鐵路附近一帶踏勘繪就草圖並聞其調查頗為詳細現已竣事不日即可回省呈報云

▲義縣▼

●徒勞無功

西路丈放官地收價處催價兼稽查委員楊怡銓字衡甫奉天人久在墾務善能作事不憚勤勞不徇情面但義縣地價碍難催討緣錢法太緊年景歉收凡未交地價者均是貧戶措借無門仍地無主竟有家種千日地用錢無處借貸者至繳地價之欵則更無從籌措矣

▲鐵嶺▼

●取締藥商

警察事務所前為取締醫士出示布告凡欲營醫士之業者均須來所檢驗醫學証書發給執照方准營業庶幾不致誤人茲查來所檢驗醫學研究証書者實屬不少而濫若罔聞者亦不乏人億必未悉警所取締之宗旨故特定三二日內假醫學研究會開會招集各醫士宣布取締醫士之宗旨以利進行云

▲開原▼

●鹽釐橫征苛斂

鹽務定章運鹽車輛經過緝私分卡驗票放行不收驗費詎各分卡每過鹽車多方勒索任意留難威遠堡分卡為尤甚查該卡書記臧樹勛藉公濟私斂財肥己遇一鹽車勒索驗費二角否則即說鹽多藉此刁難各車戶恐悞路程徒耗川資勉強忍受近日該書記以行將撤卡每車一輛竟索驗費五角衝突口角時有所聞該書記常言伊與局長至戚故敢違章濫收有監理之責者當有以查禁焉

●保衛團濫刑斃命

楊成保夜合站回民人稱之為楊傻子日前赴開原探望丁姓胞姊日昨回歸走至北小城子屯被該處保衛團以形跡可疑捕獲該甲長郭生牌長董某藉用毒刑逼要匪供楊某不認日夜拷訊詎夜時刑毒發作因傷殞命該甲長未敢報驗私自掩埋事被丁某探悉前往調查預備與訟云

▲孫家臺▼

●緝私局之弊竇

徐文元勾串開原緝私分卡巡差何某在五里堡子設立分卡私收驗費留難車戶十五日之期竟欺詐農民小洋壹百七十三元已誌前報近聞驛東小孫家臺鐵嶺擊驗緝私分局亦有冒收行運護照小費情形聞每扭護照索費銅字十五枚係由各壚商代其扣留每月份照數繳納賍欵多寡該卡長自已一半眾書役一半聞由徐某接事以來勾串某車頭房子為之拉繞竟至運來私鹽三十七車在三千石之數每車與拉繞小洋六元果爾該分卡之弊竇較之徐文元私收小費又重一層而其欵項即賑遼河左岸饑民亦屬支用不了惜乎塡于娼窰妓館誠可惜哉

▲法庫▼

●儲蓄銀行內容穩固

去歲陰歷年底法庫儲蓄銀行被票擠擠外人喧傳謂該行忽遭意外停止付欵幸軍界出而維持店舖照常通用該行形勢逐漸鬆減等語按此殊屬訛言查該銀行自設立以來向無軍界干預壓制之事考查該行資本其鉅共出鈔票三十五萬元業經呈報官憲有案前被擠時經商務會調查該行賬簿僅達三十一萬二千元之譜照算報之數尚少四萬餘元至外間喧傳該行鈔票流通法境足有一百三十萬元係就不知底蘊前經該行主張何二君由奉省運到現銀元奉票百餘箱預備兌換金付銀元奉票云

▲長春▼

●暴徒襲擊警察所

四日農安縣有暴徒三十餘人乘軍隊出外警戒之隙急攻警察所將所長以及巡警數名一併槍斃且將所貯之槍械彈藥掠奪一空而去長春官憲接報之下恐慌萬分人心因之頗形不靖

●隊長條陳職務

本埠警察廳附設衛生隊當初設之際有名無實嗣經井振平隊長陸續整頓漸臻佳善官商民戶莫不感佩然該隊夫役只有三十人本城地面遼濶既不敷用而於四關四隅及偏僻街巷未免有鞭長莫及之虞走以井隊長以新任田廳長善於作事昨以該隊節儉進行益於衛生之道條陳之業已批准施行云

●緝私員得文

吉黑榷運局附設緝私隊專事查貢私鹽陳局長每於隊中分派數員為緝私員以稽查為名其實則作為耳目以防舞弊聞此中最有能力且幹練於事者為趙容若見其在南關一帶晝夜巡查毫不招搖若緝私員盡皆如此弊於何有

▲農安▼

●匪擄之兵斃之

農安第七區區官才野愚勤匪被擄迄今數日未能脫離茲聞該匪因兵尾追甚急勢無立足之地無奈行抵第十區界內即將該區官及該區被綁人票兩名一併鬆放故意遣去行未數武望影開擊數鎗後部遁去適值該區保衛團排長鄧樹樓率丁趕到見官民人票一殞二活該區官才野愚股肱受彈不至殞命才即詳訴被擒底細該團不俟說明用鎗擊斃割取耳級既而思斃者所言恐生變故縱火將屍焚燬赴該區偽稱在股匪叢擊斃匪賊三名該區官董蘭亭信而未查轉詳於縣即將耳級一併牌示週知現聞警佐安瑞臣聆此疑團莫釋親躬抵該地偵查如果屬實必有一番根究也

●各埠銀行及糧食行市　三月七日

奉天

高粱米　一元六〇〇
洋麵　三元六〇〇
燒酒　二元七〇〇
站人洋　二十五元
北龍洋　二十四元
香港實　一兩銀一〇八圓五〇厘
●奉天錢業公所　羌帖舊月底附　八十元
鈔換洋　一二二元三〇
大豆　三元四六
豆餅　一元二六
豆油　二元
芝麻
紅小豆
六月期大豆　三元一〇　三元六二
現銀加色
鈔票換現銀
羌帖換現銀
金換小洋　八錢六五　五錢八〇
豆油
小米
米集市　二元四〇　四元五七　三元五四

▲黑龍江▼

●營業計算書頒到 我國複式計算官廳雖已通行而營業機關迄未普及蓋因營業性質較官署別具一種特點如營業原基本金並其盈虧無常故也所以會計事項異常困難刻經中央釐定式樣頒發到江現聞按署已分飭各營業機關從本年度起實行遵辦云

●息借賑款 江省按署前由中央允撥賑款二十萬元現因濱事失定尙未領到朱按使關心災黎惟恐賑濟一遲則流離失所溝壑轉輾拯救愈難故特商由中國銀行息借此數分發各屬預備購糴云

●電促解助軍費 江省按署昨准財政部電開滇匪發生軍事吃緊在在需款如貴省鉅款驟難籌解即將每年應解之清室典禮費暫移軍用如數籌解俾資接濟萬勿延誤以維軍需茲聞朱按使當即飭知財政廳迅速籌措以便解京云

●注重稅款 財政廳昨奉財政部飭以本年預算原屬不敷加以滇事影響更形支絀籌措猶爲困難非將各項新稅認眞稽征不克應付仰通飭各屬務將印花稅驗契牌照公賣屠宰各種稅款認眞稽征以裕財源而資周轉云

●提倡林業 按署前奉農商部來文飭令各道尹設立圃一所專栽各種林木以作模範現聞各道尹已籌有的款實行設立藉以擴充江省林業刻正聘請此項畢業人員大約不日即行開辦云

●飭報委任官履歷 按署日昨奉中央來文以文官考試甄別行將舉行所有京外委任官暨委任員均須先期由各長官檢明詳細履歷按照該員等現充職務暨委任日期不得稍有冒濫按月彙齊送交政事堂銓敘局備案以便核定云

▲更正● 昨報東三省新聞內載有俄兵南下消息查係訛傳並無此事茲即更正以昭確實

雜 報

▲奉天▼

●偷猪送懲 小西關翠花胡同住戶費姓家畜有小肥猪兩隻日昨下午五鐘餘正在街尋找食物之際竟被人偷去一隻行不數武被鄰居某甲瞥見喊告費家尾追當即擒獲飽以老拳揪將竊猪取回送交該管崗警帶署罰懲云(祿)

●服毒輕生 大西關王翰林胡同住戶宋大英去年娶城北楠戶屯吳姓女爲室過門已閱一載伉儷之間頗稱和諧詎料日昨因家務與其姑口角互毆被其夫撞見將吳氏猛踢一腳該氏懷恨在心竟於是晚在鄰右某烟窟購買烟泡兩粒吞服未及數時灌救無效旋即斃命云(祿)

●烏龜賭氣 九門外四喜堂掛妓小老張本有夫之婦因貧乏不能度日遂操醜業惟當於感情往結交游客必如膠似漆以故有倒貼情事近與某署僕役王某相結識熱度漸高不忍分離被其夫看出破綻除將小老張飽以老拳並將王某之頭顱毆傷經人說合未至釀成訟案云(古)

●債累輕生 向營糖業之李甲三山左人因時運不佳每營一業必至賠累日前借城內金某之印子錢五十元越期多日未能償還經金某百般催討實屬無法應付乃於昨晚在臥室門框上結繩自縊幸未斷氣爲房東瞥見解繩救下用法調治始慶更生云(古)

●虐待侍婢 大東關達家胡同北上坎住戶某公館蓄有侍婢乳名小香服役極爲殷勤惟因芳齒稍長情竇大開時與主人有眉來眼去情事爲主婦窺出破綻日夕撻楚聲聞於外其比鄰者莫不爲之酸惻心鼻云(至)

●誆妻賣娼 姜大箇子城南蘇家屯人性嗜賭博自舊正(陰歷)迄今輸出家貲無算現在典質一空而賭債仍到處皆有不得已乃誆其妻吳氏來城遊逛竟領入小南關邢家大坑擬令其以賣淫所得之貲償債該氏驚悉始則僞示服從未露反對狀況繼因赴廁遂私行報告就近警署追傳質姜某已兎脫無踪僅將邢姓領傳署轉送警廳核辦云(至)

●姑惡死致 城西三臺子村住戶齊某之兒媳韓氏年約二十謹守婦道惟其姑異常兇悍屢遭虐待韓氏遂於日前飲鹽滷而死齊某彼時亦未與伊娘家通信私自掩埋後被韓家聞知日昨來省弁法廳起訴齊某情實遂託親友數人來省調說許另行厚非但不知認可否

●不畏行露 大北關草場胡同住戶劉信之女年方二八略有姿色曾肄業於某工廠因與鄰近某青年有曖昧情事日久情熱於前早託言赴廠就學乘機與該青年逃跑及至劉某知覺四處尋找杳無踪跡乃於日昨呈報該管警署代爲訪查云(平)

●逼妻爲娼 小東門裡長安市東胡同住有李某者素無正業酷嗜賭博已將先人所遺家私全然蕩盡刻因度日維艱乃逼其髮妻楊氏赴北關某大坑作皮肉生涯每日向其妻索要銀洋兩元否則非打即罵其妻被逼無奈聞於日昨在法廳從起訴訟勢必與之離婚而後已但不知李某將如何對待焉(平)

●觀劇失慎 有田慶昌者長春某商號外櫃也日前來省勾當昨在會仙茶園池座觀劇不知何時被剪綹竊去皮夾一個內有鈔票二十四元貨單三張滙票一紙計洋二百元及至田某知覺杳無踪跡當即報知歷園警察嚴緝云(平)

●嚴查烟賭 北關第五警察署巡官安秀桐近以該關士娼下處乘多烟賭各項在所難免尤須認眞查察昨特召集該署長警會議後段認眞查察以杜隱患而保治安云(祿)

●攔路行劫 小南關四牛欄前胡同住有王善亭者原籍關裡人於早年攜眷來奉移居該地昨因事赴城西某村距行至十里碼頭村外突遇步匪二名各持小鎗攔住去路向之云非有錢留下不可否則要爾性命王某無可如何當將腰中所帶之銀表一塊小洋兩元除悉數交付匪遂携贓遠颺(祿)

▲營口▼

●遼鯨和風預備出塢 本埠警察廳舊有之和風遼鯨兩輪現經春融河冰已解均擬月之初十前後出塢一則巡查河道以緝盜匪一則駛往田莊臺以便行旅該管警官李崑山昨已飭詑出塢及修葺各費預備外埠輪船進港該兩輪即行出塢云

▲蓋平▼

●賣妻浪費 女子墜入孽海大半非其心愿本邑南關三道街居民李某因不務正業家貧如洗逼令其妻臧氏作皮肉生涯其妻未允嗟施毒手臧氏無奈情甘離異俾脫火坑經氷人王成嫁與復縣王某爲室李某得價二百元喜出望外仍不顧此項金錢從何而來任意揮霍不止也

▲大連▼

●貯金銀行不日設立 大連市長石本鑽太郎氏在東京以資本金五十萬圓開設教育貯金銀行近擬在本埠愛岩町三十四號地設立支店日前呈請都督府業經照允准發給許可證不日即能開業云

●龍抬頭時祝會忙 我國舊俗每至舊歷二月二日呼爲龍抬頭節必組織各項雜劇娛樂數日其中專有希圖作樂以應酬友道者或有藉此斂錢挨戶玩耍者故此日龍燈獅子旱船竹馬高脚各會有六七部沿街玩耍殊爲熱鬧而隨觀者紅男綠女白叟黃童絡繹不絕誠爲一時之盛況惟以有用之金錢費於無用之地誠可惜耳

▲安東▼

●出示考試 客歲中央申令學績試驗條例其道試一項自應從前赶辦縣署今已奉到省飭規定考試日期遂即牌印曉諭分飭城鄉各區一律招考不

●談國事竟判處徒刑(上海) 法租界永安街馥大油蔴號夥洞庭山人黃釆樹因於陰歷正初六日同里在滬寧火車中妄談國事即被憲兵所聞拘解護軍使署詰究各情已紀前報茲悉此案被逮後刻經楊善德傷軍法處迭次鞫訊之下旋據乃父黃湘洲赴署稟白前情請求交保釋放未奉准行仍飭嚴行收禁在案嗣聞楊善德查核是案發生之事實因關係甚大緣黃在車站向巡查憲兵索閱手鎗並用鉛筆於報紙上寫大總統爲人你們心中如何外人不承認洪憲國號及一人私利大衆挽回等種種悖謬之詞與憲兵看視顯有煽惑軍隊之意旋又密查黃係商界中人平日行爲尙稱安分此次偶爾失檢妄語尙得從寬辦理當即判定徒刑六個月昨已牒請滬上將軍核示施行矣

●紡紗機器之特許專賣者(北京) 我國產棉厚富惟民間紡紗舊機異常笨滯故棉業未能進步洋紗日益充斥河南孟津梁君際昌有志改良棉業悉心研究製造紡紗機器靈便適用現經農商部考驗合格(農商部審查報告書云紡紗機全部共有棉筒八十八個當日試驗用八十三個每搖輪一周每棉筒出紗平均一寸三分一分鐘約搖二十八周至三十八周經兩小時共出紗十五兩四錢以此推算每棉筒每小時出紗少者九分多者一錢四分平均合一錢一分五厘每機八十八個每日十二小時可出紗一百二十兩合七斤半左右)按照獎勵工藝品章程給予執照特許專賣此機於民間生計最有裨益將來通行各省我國綿業之發達當可預卜云

●津學界組織博物院(天津) 天津消息稱津埠學界中人李金藻趙天麟經亨咸張實閻齊樹楷武灝源袁壽春王用熊孫鳳藻王樹昌齊國樑劉慈寶華澤沅等現擬籌辦天津博物院其經費由各學校担任每校提出學款百分之一爲經費並提百分之二爲開辦費所有辦事人員均盡義務已詳准直隸巡按使即將著手辦理云

●女校開會 官電街女國民學校職教員以女學爲教育之母尤宜趨重于家庭一方面故于日前招集各生之母及其他親屬婦女定于六日午刻藉星期休課之便在校內開懇談話會以便提倡家庭教育冀以發達女學云

▲黑山▼

●搶劫住戶 縣家窩堡蛇子屯住戶李永豐舊歷正月三十日夜半時候突有步賊七八名各持快鎗洋刀闖入屋內用鎗威嚇逼索錢財搶去布疋首飾等件彼時事主之母楊氏年近古稀一時情急欲想喊人求救擇倒在地昏迷不省人事當時鄰右聞知開鎗抵禦賊匪攜贓逃走立報該管警團能否賊賊並獲容訪再誌

▲鐵嶺▼

●强姦行凶 北鄉七十里双山子住戶趙發夫婦因事外出家遺幼女年方十七謹守閨訓毫無惡聲有同屯無賴子黃殿臣者探悉其父母外出闖入屋內向女逼姦該女再四不允高聲喊叫被黃殿臣用刀扎傷不省人事正遇鄰右排結伊父趙發回歸立報警所將該犯黃殿臣獲案送究云

●指獲盜犯 前西安縣管界遼河源居民某甲趕車赴孫家臺賣糧行至開原管界馬石堡附近突遇步賊二名各持槍械刧去車馬二匹銀洋數百元搶畢賊即逃逸雖經某甲遍訪渺無踪跡詎某於日前趕車赴孫家臺賣糧行至邑北山頭堡恰遇刧車馬之正賊二名牽其所失車馬二匹赴城行走遂即赴山頭警察派出所報告張巡長即帶警將賊一併拏交事務所未悉如何究辦云

●查獲正犯 月之六日警備隊查知前郭邑北舊盤村黃姓人稟之正賊石洛九一名並與石落九同夥之巨盜戴金標綽號占北之妻關李氏及關李氏之工人李玉氏等數名遂即捕獲送縣究辦云

●打死淫婦 邑東白旗寨居民郭某之妻[illegible]氏與同屋林某有染日前夜間[illegible]熟之際就郭某之妻某氏[illegible]立即起身持棒亂擊茲夫[illegible]將其妻某氏打傷身死當經屯衆聞知報告就近區將兇犯郭某姦夫林某一併拿獲詳送事務所未悉如何究辦云

▲梨樹▼

●求福得禍 南鎮二十里堡郭尙文字景頤富久爲胡匪所垂涎因平素防範甚緊彼輩不能潛入時値除夕家家迎接財神郭已四年未會爲此不圖一時興發復蹈舊習剛出大門突有胡匪十餘名手持快鎗郭急出五響槍擊斃一匪重傷一匪賊首雙青將郭擄綁至公主嶺限以二萬圓贖回一時湊手不及該匪帶票他往迄今不知下落

▲西豐▼

●醫院宴客募捐 三生醫院院長趙長亭君日前擬擴充院務因經費問題設宴邀集各界到席者有郵政局長陶君商務會董高君又有西安大生醫院謝大夫褚大夫及本邑各界人士各擬出洋若干以作該院資助想該院既有基本將來必有一翻振作也

▲洮南▼

●妓女返安 洮邑寶蘭班有妓女桂榮者去冬由安東來洮營業一般冶遊客人接踵而至該妓大有招待不暇之勢不知何故竟於舊歷正月廿四日早九鐘時起程返安東矣

▲遼源▼

●幫統回遼 駐洮後路幫統耿玉田氏日前因領餉各事晉省近已公畢於昨三日早九鐘至遼當經各營出隊接入鎮署云

▲長春▼

●取締坐地接客 頭道溝棧商組合會以外埠客棧恒有在本驛開坐地接客者不免擾亂是非是以警務署傳知王瑞清會長一律將外埠接客驅逐出境云

●又出搶案 本埠頭道溝車站東一區十一號地永增長錢莊四日晚間七時許突有胡匪七八名各持快槍搶去洋銀一千貳百餘元當時稟報日警署看驗目下尙未獲案云

●示諭不准聚衆滋擾 本邑近來張貼巡按使示諭略謂此次舒蘭五常等縣鄉民聚衆滋事內有刁民數人從中煽惑其餘附和之人概屬良民無辜受累現在滋事首犯蕭子成賀文珍郎貴老麻子宋廣清于振榮于振丞等已經先後嚴拿解省依法懲辦其餘脅從之人均係純良百姓自應一律免究嗣後各處人民務必各安本業毋得再有聚衆情事云

▲農安▼

●行兇潛逃 農安十區保衛團排長郭會樓因其兄郭會田與王姓家串親被匪攻擊斃命因之痛恨於懷帶隊跟踪緝捕適値七區官被擄得脫並移回軍裝槍械偕同蒲裳人票兩名均在農戶化姓家休憩該排長見人槍可疑認爲餘匪並不詢問即欲槍斃幸經化某極力代爲訴明被綁脫回等語該排長概不聽從即捉車拉至空地不分皂白一併槍斃並割取耳級縱火焚屍復託區官董蘭亭轉詳到縣縣知事信而未查故懸牌示衆並詳請給獎現聞車戶某及化姓恐日後知情不舉與已有碍特來縣據實伸訴縣知事即飭警佐下鄉往偵始將區官不全屍身覓着令人扛回擬捉兇犯已經潛遁僅提該團部排長不知是否鄭兇不得其詳

●僞父不慈 農安小西門外住戶王殿清人極頑固性情乖謬其子年可二十歲許不與娶妻其子亦毫無怨言近因賣房有錢千餘吊存儲櫃內因其索與刺嗎啡之吳江楓相厚恒相求借其妻屢阻不聽致成嫌怨其妻無奈陰將錢四百吊交與次子王煥明存留預作娶媳之費其父知覺誤會其妻子盜去與吳江楓陰謀揑詞呈控云

●衆善奉行 第七區高家店歷年恒有一般迷信宗教者在該鎮組織入迷宣講堂該堂義務講員王洪奎施茶捨葯濟困扶危該區官郭允恭誤會邪教禍國殃民逮捕送縣經知事審訊所供與報大謬後飭員往偵是否異端未得其詳將該講員科罰八個月有期徒刑云近有該區紳戶孫學顏周國範瑞俊擬稟請復整頓宣講堂並設義學使貧者得讀不致湮滅人才並造橋修路接濟婚喪嫁娶是則該宣講堂無負於人也

▲黑龍江▼

●擬以古玩開彩放賑 朱兼按以去歲災區甚廣雖有外省慈善家攜貲及公款放賑尙覺不足茲聞擬將私有古玩仿照彩票辦法所售票價全數放賑以蘇民困云

●管理委人 陸軍衛生講習所附設官醫院擬於三月十日開課茲聞該講習所管理員已由將軍署派楊伯安充任矣

●添設測繪班 中國地大物博各種實業急待振興江省實業甫經萌芽惟北關設有工業甲種一校當道以測量繪圖等事亦實業上之要務頗應添招開欵項即由學田收入項下開支現議定附設甲種工業校內以節糜費而省手續俾資應用云

批 示

▲巡按使署批示

原具稟人王之屏等 査此案前據該民等稟請免收冊照費業經飭據清丈局核議減半征收本已格外體恤至原定浮多地價早經該縣人民公同承認情願照納爲民等一再求幸以西流爲比例豈各處地畝情形不同斷難相提並論前經屢次明晰批示着即遵照趕緊交納毋再安生希冀任意抗延致干歸究原稟批發清丈局轉行錦縣知照此批

具稟人周世廛 據稟控莊頭應隆無力價領轉賣漁利等情是否屬實仰官地清丈局查核辦具報稟批抄發此批

▲瀋陽縣公署批示

蕭成名批 來圖並無毗連巳地仰照無科熟地交價小銀元七十六元六角八分送署以憑發照圖結存檔領發還此批

趙承恩批 稟悉應准起科來圖並未毗連巳地應照無科熟地交價小銀元五十一元一角二分送署以憑發照圖結存檔發還此批

專 件

國民學校施行細則（續）

第八十八條 國民學校有不能依照第二十二條之規定辦理者自洪憲元年九月一日起五年之內得於每三學級置正教員一人助教員二人

第八十九條 已設之國民學校除第二十二條外如有特別情事其編製不符于第一章第二節之規定者得由區董酌定期限稟經通辦理但須報經縣知事轉報該管長官之認可

第八十九條 已設之補修科當第二章第三節施行之際對于現在修業之兒童得仍照向例至修業爲止

第九十條 第三章第四十至第四十五條第四十八條第五十一條至第五十四條第五十一條至五十四條之施行期由教育部查照義務教育施行程序奏奉命定之

第九十一條 民國元年部頒學校徵收學費規程第一條與小學校教則及課程表關于初等小學校各項之規定自本細則施行之日起即行廢止 (已完)

遊 戲 文

政治研究所長聯

仿大觀樓長聯体 鐵庵

十六塊薪金。恰如願望。眉飛色舞。喜洋洋揮霍無邊。任朝登酒館。暮入戲園。儂愛二簧。我聽大鼓。呼朋引類。不妨恣意敖游。便柳巷花街。會須要及時行樂。更兼高釆烈。消遣些骨牌麻雀。莫辜負幾枝烟捲。數箇茶圍。千里良緣。百年宛儐。

四五張題紙。嚇吊神魂。額爛頭焦。嘆滾々文章安在。想此係外交。彼爲內政。非關司法。即屬警防。鹽▲新書。偏少這宗問答。又限期繳卷。沒奈何代倩求人。迨需欵酬勞。典質完衣裳冠履。只剩下一對耳籠。兩條腿帶。單絲毛韈。半截皮靴。

茶園 影光 俄軍東襲赴前線戰（一段） 魔術新奇之笑劇（一段） 滑稽劇（一段） （三日更換新片一次）
同金星水火保險公司 電話 沈家森 馬廷亮 方大英 譚祖任 仝啓

日本郵船會社滊船廣告 由大連埠頭起

相模丸 三月十二日（除二月九日）往門司神戶橫濱
高砂丸 三月十五日（除二月十二日）往太沽

日本郵船會社代理店 三井洋行大連支店 電話（三一〇）（四六〇）

乘船票由本出張所自賣如有客請至本所購買

敬謝大西關英美大藥房主任 **侯鳳崗大醫士聖手活人**

余自正月初五染病遍延名醫診治罔效反加沉重淹淹一息不能言語後經友人介紹英美藥房侯鳳崗先生來治服藥立效三日全愈眞乃扁鵲復生救世神醫感激莫銘特此登報

中街內金生鞋莊薛迎祺鞠躬

奉天 **藤田洋行**

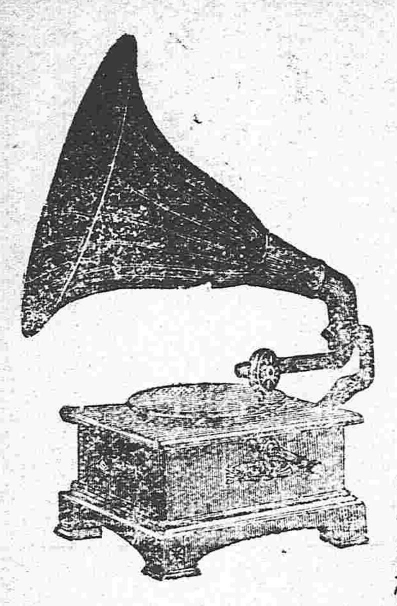

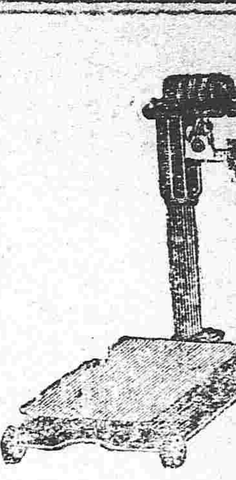

本店東華門大街電話二三四
支店鐘樓南大街電話二一四

鐵器機器材料 五金雜貨俱全 金銀鐘表寶石 首飾高等雜貨

本店朝鮮京城南大門通
資本金壹千萬圓
朝鮮銀行奉天出張所 奉天小西關路北
電話日長五二一 五二四 所長舍宅日長三一三

支店出張所 東京、大阪、大連、安東縣、長春、平壤、仁川、大邱、元山、釜山、鎮南浦、群山、木浦、馬山、新義州、會寧、羅南

凡關於銀行普通各項事務本銀行咸可辦理而尤力求妥捷詳確以期無佫銀界章程並於中外各通商巨埠設有代理之處以便往來匯兌本銀行發行之紙幣無論與何時皆日本銀行發行之相兌按券面可自負按培票金券額數之目兌

橫濱正金銀行奉天支店 奉天城內四平街 電話十二

資本金四千八百萬圓
公積金貳千萬圓

總店 橫濱
支店 神戶 東京 長崎 大阪 倫敦 里昂 紐育 桑港 孟買 西雅圖 布哇 哈爾濱 香港 上海 長春 安東 北京 大連 旅順 營口 遼陽 天津 鐵嶺 濟南 漢口

註冊商標 登錄 商標

新發明 新案特許三五三八六號
桃牌頂上優品 橡皮靴鞋底出售
泰康盛公司（武靴廠）

奉天煤炭同業組合

撫順塊煤 撫順爐台煙煤 發售 **寶榮公司** 奉天小西門外南大什字街路東 電話日二二五番 中五十五號

本溪湖塊煤 發售 **大昌煤局** 奉天鐵道附屬地 電話日二〇九番 中二百四十二號

牛心台無煙煤 發售 **三有公司** 奉天西塔大街路北 電話日二四三番 中二百號

撫順塊煤 撫順爐台煙煤 發售 **公益公司** 奉天小西關大街路北 電話日五四四番 中七十號

山左孫文卿 專理男女大小方脈 現寓工部街門前胡同路南東門

診例 門診掛號小洋一角 出診外街號小洋貳角 城裡小洋貳元關廂小洋四元車力在外如有親友故舊一概免診貧苦之人分文不取

誰是專門 一家發售 **皮革**及做鞋材料 品質佳良

直接輸入 新到

美國熊牌底皮。鳳凰牌底皮。美國亮漆皮。黑黃金漆皮。各色羊皮。國雙人靴油。各色皮革做靴鞋材料一概俱全

大連伊勢町 **春日支店** 電話一五二四番

歐美皮革 價格廉低 大連信濃町 **春日延太郎商店** 電話九四番

江南名醫趙練臣由津回奉
男婦大小方脈診照舊寓奉垣軍署前潤英胡同工巡總局西胡同寓便是

THE ENJODO GIRIN-WAN
治淋丸 淋病消渴新發見藥

奉天鐘樓南大街路東 長春城內 **村井延壽堂大藥房**

節季已至時候變遷舊疾罹淋之人當從朝夕作寒多有犯症者惟治淋丸一藥靈效卓著服之非惟能治淋疾且愈并能防舊病未發如欲購着藥者認明商標切處設有代售舖若無代售處可直函知舖務必將藥即交郵局寄去郵費分文不取

東三醫院廣告

啓者本院自設立以來十載於茲凡來診療者無不當慣用事考察病源一經治療無不受病除而蒙各界之信任得以日漸發達茲緣舊址房宇狹窄不足以酬諸君子之雅特於日前遷移於舊址之北首道西洋井胡同路東大門內如蒙光顧請移玉趾可也特此登報聲明以左

新發見染髮劑 那伊斯

科學之進步眞屬駭聞

那伊斯染髮僅二十分鐘而烏髮翠鬢光潤過人不害皮膚兼除拳之患顏水不變不褪最完善之染色白髮赭毛色也

那伊斯用周守檢簡捷毫莫碍于衛生無論頭髮鬚法皆能染之最爲佳良

藥價 小瓶三角五分 大瓶六角

總舖 日本大阪丹平商會藥房
經售中國各地藥房有寄售

頂上 九重綠香皂 芝蘭黑香皂

用鮮美材料以工化學之法加製成品質精細緻密最爲官紳適用之化粧品善能潤澤皮膚補益氣血使肌体滑麗嬰兒使用强壯股膚最爲有益於經濟衛生之主力俱能完全

總經理 奉天營口 **寺庄洋行**

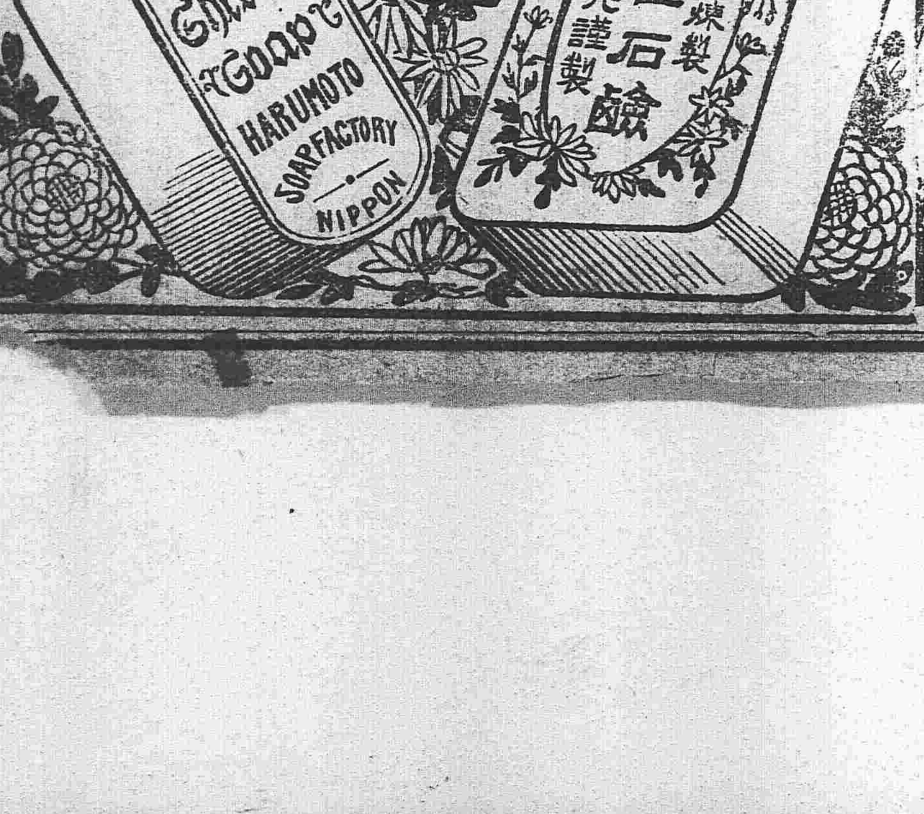

俄商秋林洋行

啓者本行由哈爾濱分設在奉**鼓樓北大街**路東歷有年所有貨物**零售批發**並指定期意今特由本國運到各種**頂上毛氈**大哈拉毛泥**青口絨**斜文布哈嘰布機器布**色印花**地毯布及鐘頭地圖**布合斜子布**食物各色洋酒**頂上香濱**草食**白蘭地**開飯**眞正美人牙粉羅緞鍋香皂**雜色香皂各樣香水蜜油洗臉具**五金鐵器**開墾犁杖裁縫機器木匠應用器具廚房木鐵傢具俱全留聲機千里鏡西式皮靴皮鞋並香頂上小**芝蔴**一所用物品無一不備新到**皮**底皮漆皮套靴雜色漆油各種**紙煙**各樣磁器**花素茶呼杯盤**隨一概俱全其餘種種新中外紳商加備需青一切價目無不格外克己恐未遍知特此佈告 中國電話二百九十二號

朝陽鎮後路巡防後營

左哨哨官兼軍士團團長烏君岐峰客歲舊歷年前十二月間由西豐隨郗統劉君到鎮貴哨官住敞號棧內營規嚴肅職務辛勤併兼理軍士團室長功課殷密教練多方敞號於舊歷十二月二十九日夜間失於檢點宵小乘間橫房板棚偶被回祿倉卒之間人多聲荒嫌疑某（姑隱其名）乘人在忙迫之時將敞號屋中藏錢地窖私掘翻櫃々膠轇暫見除點交外缺現洋一千六百餘元闔櫃人等淸濁難分當經貴哨官烏君百般計誘恩威並用伊始直言不諱勒令交回洋一千餘元下缺五百餘元敞號即令伊出號下少之項不令歸還於此見貴哨官格外分神不憚煩勞闔櫃人等感激莫名皂白得分由此觀之貴哨官多材多能劉郗統知人善任朝陽鎮屬有此賢能保護地方鬍匪因之斂迹商民由此能安特誌報端以謝可也

朝陽鎮商號東慶長財東姚錫九等 執事王子安 戴連璧 尹俊卿 杜仙閣 膠東 吳振高述玄 楊樹棠 全啓撰謝

PORTLAND-CEMENT ONODA CEMENT CO. LTD. DAIREN BRANCH REGISTERED
小野田洋灰大連支社

大連臭水屯泡子沿

小野田洋灰公司大連分行

關東都督府 南滿鐵路會社 賞用

本分行每年製造數百萬餘桶

總代售處 三井洋行

健胃 太田胃散 壯腸

本堂虔製胃散寔係家傳秘方屢試屢驗奏效如神苟重衛生諸君常用此藥可也須於飯後服下必能尅化食物壯胃補體

本劑專治脾胃虛弱食飲停滯吐酸嘈雜胸膈鬱悶或多食油膩生冷宿食不化攻衝作痛口吐清水暖氣連聲不止或口臭難聞夜臥不安口角流涎臟胃諸痛兼能解酒毒併治船暈嘔吐水土不服等症極有效驗不拘男婦老少俱用此藥一服每服一匙放在舌上溫水送下重則二服自愈凡十五歲以上減半每服七歲以下再減半或用糖泡水送服症每日兩四五次送服無不奏效眞養胃衛生之寶也

每鑵價銀
大極（廿一天量）日洋五角
大（十三天量）日洋參角
中（七天量）日洋兩角
小（三天量）日洋壹角

經理批發 大連浪速町三丁目 **日本賣藥會社支店**

登錄商標 赤十字印 **コロダイン**

何れの家庭にも必要なる救急藥
本劑は効力非凡の良藥諸君は是非試し見よ○全國藥店にあり
効能 食あたり○むねはらいたみ○はき下し○氣つけ○毒けし○心○めまい○不消化
東京日本橋上槇町 滿洲安東縣市場通 安川晃榮堂

啓者鄙人現在坐落小西關仁發祥胡同住宅十八間房契係鳳翥之名今挽義子希仲將房契竊出誠恐私自押債款除赴警起訴外如該義子希仲私以房契無論抵押何人之款鄙人概不承認歸其效特此聲明 房主人張鳳翔謹白